

調査研究費	研修費	〇 広報費	広聴費
要請・陳情活動費	会議費	資料作成費	資料購入費

領 収 書 貼 付

領 収 証

市民の政治を推し進める会 様

令和3年10月9日

¥ 18,000.-

但し「声と眼」第619号1,000枚印刷代
上記の金額正に領収いたしました

収 入
印 紙

名刺・ハガキ・封筒・チラシ・伝票
カレンダー その他各種印刷

アイザワ印刷

代表 會 澤

〒349-1116 埼玉県久喜市島川97番地2
TEL 0480-52-5663
FAX 0480-55-1216



添付書類

「声と眼」 619号

備考

久喜市議会議員
いのまた和雄

声と眼

久喜市議会 / 市民の政治を進める会



〒346-0011 久喜市青毛1-4-10
電話 090-3547-1240
FAX 0480-23-2471
mail: tomoni@kjd.biglobe.ne.jp

プレミアム商品券の発行 見直しを

久喜市は毎年、商業者等の応援を目的にプレミアム付き商品券を発行しています。プレミアム分は税金で負担していますが、合併10周年プレミアム商品券を購入できたのは1万1434人だけ、昨年のコロナ禍対策の商品券は6544人に過ぎませんでした。結果的に、お金の余裕がある一部の市民だけが得をする仕組みで、生活困窮や低所得者で家計に余裕がなくて購入できない人には、まったく恩恵がありませんでした。



県内で、ふじみ野市、戸田市、新座市、蕨市など多くの市で、地元商店などで使える2000円～5000円の商品券を全市民一律に配布して、消費喚起と生活支援の両立を図っています。今後は久喜市でもプレミアム商品券の販売でなく、全市民に一律の商品券(3000円など)配布を検討するよう求めました。

「再エネの主力電源化」の意見書採択

「再生可能エネルギーの主力電源化を求める意見書」(提出者/猪股、賛成者/上條・杉野・田村)は、最終日の採決で、賛成13名、反対13名の同数となり、議長の「賛成」で可決されました。

質疑では、新政の園部・鈴木・並木議員が『再生可能エネルギーは太陽まかせ・風まかせだから主力電源化は不可能だ』などと述べて、再エネの主力電源化そのものに反対しました。

世界各国では温室効果ガスの排出削減を最優先に、化石燃料による発電の削減・廃止が進められ、すでに再エネ100%を達成した国もあります。日本でも今後、

9月市議会・全議案と各会派の賛否

	○賛成	×反対	◎提案した会派	■否決	新 政 策 党	公 明 党	共 産 党	無 派 民	市 会
一般会計補正予算(コロナ自宅療養者に支援物資)	○	○	○	○	○	○	○	○	○
20年度一般会計決算	○	○	○	○	○	○	○	○	○
20年度国民健康保険特別会計決算	○	○	○	○	○	○	○	○	○
20年度介護保険特別会計決算	○	○	○	○	○	○	○	○	○
20年度後期高齢者医療特別会計決算	○	○	○	○	○	○	○	○	○
20年度集落排水事業特別会計決算	○	○	○	○	○	○	○	○	○
20年度土地区画整理特別会計決算	○	○	○	○	○	○	○	○	○
水道会計剰余金を減債積立金等に積み立て	○	○	○	○	○	○	○	○	○
20年度水道事業会計決算	○	○	○	○	○	○	○	○	○
下水道会計剰余金を減債積立金等に積み立て	○	○	○	○	○	○	○	○	○
20年度下水道事業会計決算	○	○	○	○	○	○	○	○	○
一般会計補正予算(プレミアム商品券追加発行等)	○	○	○	○	○	○	○	○	○
国民健康保険特別会計補正予算	○	○	○	○	○	○	○	○	○
介護保険特別会計補正予算	○	○	○	○	○	○	○	○	○
後期高齢者医療特別会計補正予算	○	○	○	○	○	○	○	○	○
土地区画整理事業特別会計補正予算	○	○	○	○	○	○	○	○	○
水道事業会計補正予算	○	○	○	○	○	○	○	○	○
下水道事業会計補正予算	○	○	○	○	○	○	○	○	○
個人番号利用条例の改正(条文整理のみ)	○	○	○	○	○	○	○	○	○
個人情報保護条例の改正(条文整理のみ)	○	○	○	○	○	○	○	○	○
小中学生の貸与タブレット 電源アダプタ購入契約	○	○	○	○	○	○	○	○	○
一般会計補正予算(事業者支援給付金)	○	○	○	○	○	○	○	○	○
人権擁護委員の推薦(池田岩夫氏)	○	○	○	○	○	○	○	○	○
人権擁護委員の推薦(坂田幸江氏)	○	○	○	○	○	○	○	○	○

議員提出議案・国への意見書

- 再生可能エネルギーの主力電源化を求める ◎○○×○×
賛否が13対13の同数となり、議長が「賛成」で可決
 - 幼稚園保育園の保育士の処遇改善を求める ○○○○○◎
 - 生活保護制度夏季加算新設を求める ○○○×××
 - 「重症者以外は自宅療養」方針の撤回を求める ○○○×××
 - 病床削減・医療従事者の長時間労働の改善 ◎○○×××
- 新政で、井上が賛成、他の7名が反対

全会派の共同提案・国への意見書

- コロナ対応等、地方税財源の確保を求める ○○○○○○

化石燃料による発電や原発再稼働の拡大は困難ですから、再エネの急速な導入を進める以外に選択肢はありません。政府も「第6次エネルギー基本計画」の素案で、『2050年カーボンニュートラルを実現するために、再生可能エネルギーについては、主力電源として最優先の原則の下で最大限の導入に取り組む』と明記しています。意見書は政府に対して『2030年に再エネ60%、2050年100%』の目標を掲げるよう求めています。

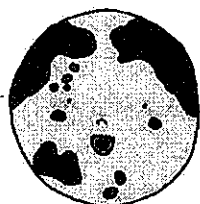

★市長が、市役所新庁舎と保健センターなどを7か所にまとめて「新総合複合施設」を建設するという。市議会は「新総合複合施設対策委員会」を設置して、その必要性や実現性を検討することになった。★

9月定例市議会

いのまた市議の一般質問



2

施設の民間譲渡は障害者の切り捨てだ

久喜市は5つの障害者施設（いちようの木、ゆうあい、あゆみの郷、けやきの木、くりの木）を民間譲渡する計画です。市のサービスが打ち切られれば、障害者の居場所を奪うことになりかねないため、保護者らから強い反対の声が上がっています。6月議会的一般質問に対して、梅田市長が『利用者に寄り添った判断をしていきたい。調整の時間をいただきたい』と答弁していました。しかしその後、市はあらためて施設を民間譲渡する年次計画を発表しました。あくまでも市のサービスを打ち切る方針は変更しない、いったん作った計画は変えないということです。

市長に真意をたじましたが、『譲渡の条件等について担当課で検討している。利用者に寄り添った判断をしていく。検討事項が整理されたら説明していく』という答弁を繰り返しました。さらに福祉部長が『施設を民間に譲渡して、補助金を出していく』『建物の将来の更新費用の負担は考えていない』と答弁しました。障害者の実情を理解しないで、市の財政負担が削減できればそれでいいというのでは、障害者福祉の基本的姿勢が間違っているのではないのでしょうか。



プラスチック全量焼却は温暖化対策に反する

久喜市は2027年から新ごみ処理施設を稼働するため、21～22年度で処理施設の設計と事業者選定を進めています。梅田市長は新施設で焼却熱を発電に使うために、プラスチックごみの分別をやめて全部を燃やしてしまう考えです。一方、国はプラスチック資源循環促進法を制定、来年4月に施行して、プラスチック資源を一括回収して再商品化リサイクルを強める方針です。久喜市のプラスチック全量焼却の考えは、国のプラスチック資源循環政策と真っ向から対立します。

そこで、①国のプラスチック資源循環の考え方やプラスチック排出抑制・再商品化の政策に反対か、②プラスチック資源循環促進法ではプラスチック一括回収は自治体の努力義務とされる見通しだが、努力義務だから従う必要はないと考え

るか、③久喜市でプラスチックを燃やした場合、分別リサイクルするよりも多くのCO₂が発生することがわかっているが、CO₂発生抑制のためにもプラスチック焼却はやめるべきではないか、④それともできるだけ多く発電するために、たくさんのごみを燃やす方がいいという考えか、市長の見解をたじました。

梅田市長は、①プラスチックの排出抑制や再商品化の考え方によって、久喜市もできる限りプラスチック製品を廃棄物にしないなど、ごみ排出抑制に取り組んでいく、②国がプラスチックの再商品化について、一括回収の仕組みや費用負担、再商品化の方法について検討しているので、内容が明らかになった時点で、久喜市の対応を検討していく、③3つのごみ処理施設を集約するので、CO₂発生量は削減できる、④久喜市で作ろうとしている新電力会社は、ごみ発電に頼るのではなく、太陽光発電などのグリーン電力を中心に供給していく、と答弁しました。

①プラスチックの排出抑制をうたいながら、これまで資源として分別していたプラスチックもすべてごみとして扱って一挙に焼却してしまうのは、矛盾したゴマカシ答弁です。②国の基本方針はすでに明らかです。これから具体的に出来たら後で考えるというのは問題を先送りしているだけでは？③プラスチックを焼却すれば、リサイクルするよりもCO₂が多く発生することがわかっているのに、認めたくない“はぐらかし”答弁です。④の答弁が本当なら、プラスチック全量焼却はやめるという結論になるはずですが、どうしてもプラスチック焼却を強行したいのでしょうか？

東鷲宮駅東口広場のムクドリ対策

東鷲宮駅東口で夕方、けやき広場を中心にムクドリの大群が集まり、鳴き声やフンなどの被害の苦情が寄せられました。広場のケヤキには防鳥ネットがかけられていますが、役に立っていません。早急な対策を求めたところ、さっそく市がケヤキなどの剪定を行いました。9月末には東口広場のムクドリがいなくなると、近くの公園などに移動したものとみられます。



一応の効果はあったのですが、一時的にいなくなってもまた戻ってくる可能性もあります。根元から伐採された樹木もあって、“ちょっとやり過ぎでは？”という声も出ていますが、人間と鳥たちの共生、根本的な解決はどうしたらよいのでしょうか。

郵送をご希望の方、また『問い合わせにも送ってあげてほしい』という人はご連絡ください。

★市議会は閉会中ですが、教育環境委員会は所管事務調査を実施する予定です。10月14日に学校給食センター（食料の地産地消・アレルギー対応・試食）、11月5日には秩父新電力の視察に行きます。★

調査研究費	研修費	<input type="radio"/> 広報費	広聴費
要請・陳情活動費	会議費	資料作成費	資料購入費

領 収 書 貼 付

領 収 証 市民の政治を進める会 様

¥29,570

但し「平和と自治」No.0095 2500枚印刷代と7

上記の金額正に領収いたしました。

2021年9月27日



添付書類	
	「平和と自治」 No. 95
備考	

自宅療養者の生命を 지키 抜き 生活を支えるために

生活支援物資の予算化を実現

生活支援物資が緊急で予算化されました

9月議会開会日の8月31日、一般会計補正

予算が緊急に提案され、その日のうちに審議し全会一致で可決しました。

補正予算の内容は、新型コロナウイルス感染症で急増する自宅療養される市民と、保健所から濃厚接触者として外出自粛を指示された市民に、レトルト食品・缶詰・パスタ・カップ麺など1週間分程度の食料と飲料品と、マスク・アルコール消毒液などの衛生用品、トイレットペーパー・

ごみ袋などの日用品、そしてパルスオキシメーターを自宅に届けるというものです。

これまで、保健所から生活支援物資が届けられていましたが、感染者の急増で保健所の対応が追いつかず、支

援物資が届けられていない状況となっていました。

久喜市は9月6日から制度スタート

そこで、桶川市や川島町などは、独自に生活支援物資を届ける対応が取られていたこと



久喜市が用意する支援物資の一例

から、全市町村がその役割を肩代わりすることで、保健所の業務を軽減することになりました。

久喜市は、9月6日から実施

しています。支援物資を希望する場合は、市役所の健康医療課に連絡が必要になりますのでご注意ください。

自宅療養者救済に回った提案が実現

久喜市内の新型コロナウイルス感染者の陽性者数の累計は1千578人で、9月1日現在の患者数は164人、入院中は8人、宿泊療養は16人、自宅療養は140人、入院調整中が0人で、自宅療養者が85.4%と高い数値です。

川辺よしのぶは9月議会、急増する自宅療養者救済のために、生活支援物資の配送と、近隣自治体と埼玉県や医師会などと連携して、イベント会場や公共施設を使用した臨

時病院を設置し、病床の増加を図るべきと訴えました。

生活支援物資は、補正予算で実現させることができましたが、新型コロナウイルス感染症と診断された方を、きちんと医療機関で治療が受けられるための臨時病院の設置は、「埼玉県が病床確保へ取り組んでいること、入院待機者や病状が悪化した自宅・宿泊療養者等を一時的に受け入れる酸素ステーションの整備を進めていること、宿泊施設を活用した抗体力クテル療法を行うための臨時医療施設の設置が進められていることから、久喜市としては実施の検討はしない。」との答弁でした。

自宅療養でなく生命を守る体制の確立を

これまでも議会の内外でPCR検査の拡充、ワクチンの優先接種対象の拡大などを求めてきましたが、久喜市の態度は「埼玉県や保健所設置である自治体が責任持って対応している。」と一貫して、独自に取り組む姿勢を見せていません。

8月に発生した自宅療養者の死亡事故は、息苦しさなどを訴えたにもかかわらず急変が保健所に伝わらず、2週間放置されて死亡した悲惨な事故でした。自宅療養は極めて危険です。いかなる場合でも、市民の生命を守り抜く体制の確立が必要により重要です。

もっと身近に、ずっと優しく。

amazon.co.jp

8. 裁判購入者

注文番号250-0403631-0835036の領収書
このページを印刷してご利用ください。

市民政治を進める会様

発行日: 2021年11月9日
注文日: 2021年6月25日
Amazon.co.jp 注文番号: 250-0403631-0835036
ご請求額: ¥ 528

2021年6月28日に発送済み

注文商品

価格
¥
2711点 昭和と日本人 失敗の本質 (中経の文庫), 半藤 一利
販売: かみ作(障害福祉サービス事業所 就労継続支援B型) (出品者のプロフィール)

コンディション: 中古品 - 可

【商品詳細】本の最終ページに管理バーコードがついていますので、ご了承ください。2015年11月13日1刷。中古品のためカバーに汚れ、キズ、背部に汚れ、ヨレ、天・小口・地に汚れ、キズ、紙面に汚れがございます。帯なし。消毒清掃済。状態確認済ですが、万が一読むのに不具合があった場合は対応させていただきます。9000145607905サイズによっては宅配配送。住所間違い・宛名不足やお客様ご都合のご返品・キャンセルにつきましては、決済完了し、既に配送した場合、返品・再配達送料はお客様負担となりますのでご了承ください。商品返却確認後、送料を差し引いた金額の商品代金を返金とさせていただきます。※配送業者によっては、保管期間の超過、宛名が不明の際は到着が遅れたり、届かない場合がございますので十分にご注意ください。

お届け先住所:
市民の政治を進める会・猪股和雄
346-0011
埼玉県 久喜市青毛
1-4-10配送方法:
通常配送

支払い情報

支払い方法:
Mastercard 下4桁 4009商品の小計: ¥ 271
配送料・手数料: ¥ 257請求先住所:
猪股和雄
346-0011
埼玉県 久喜市青毛
1-4-10注文合計: ¥ 528
ご請求額: ¥ 528

クレジットカードへの請求

MasterCard(下4けたが): 2021年6月28日: ¥ 528

注文の状況を確認するには、注文内容をご覧ください。

利用規約 | プライバシー規約 ©1996-2020, Amazon.com, Inc. and its affiliates



8. 送料請求書

5

このページを印刷してご利用ください。

発行日: 2021年11月9日
注文日: 2021年11月6日
Amazon.co.jp 注文番号: 249-1476019-5964614
ご請求額: ¥ 990

市民の政治と世直し会様

2021年11月7日に発送済み

注文商品
1点 自民党 失敗の本質 (宝島社新書), 石破 茂
販売: アマゾンジャパン合同会社
コンディション: 新品

価格
¥ 990

お届け先住所:
市民の政治を進める会・猪股和雄
346-0011
埼玉県 久喜市青毛
1-4-10

配送方法:
通常配送

支払い情報

支払い方法:
Mastercard 下4桁 4009
一括払い

商品の小計: ¥ 990
配送料・手数料: ¥ 410

請求先住所:
猪股和雄
346-0011
埼玉県 久喜市青毛
1-4-10

注文合計: ¥ 1,400
割引: -¥ 410
ご請求額: ¥ 990

クレジットカードへの請求

MasterCard(下4けたが): 2021年11月7日: ¥ 990

注文の状況を確認するには、[注文内容](#)をご覧ください。

調査研究費	研修費	○ 広報費	広聴費
要請・陳情活動費	会議費	資料作成費	資料購入費

領 収 書 貼 付

領収書

市民の政治を促める会 様

[別納引受]
 区内特別特(定)BC 42.5g
 @63 1,814通 ¥114,282

小 計 ¥114,282

郵便物引受合計通数 1,814通
 課税計 (10%) ¥114,282
 (内消費税等 ¥10,389)
 非課税計 ¥0

△計 ¥114,282
 口計
 お預り クレジット ¥114,282



〒100-8792 日本郵便株式会社
 東京都千代田区大手町2-3-1
 取扱日時: 2021年11月 1日 10:36
 発行No. 211101A7286 端N06箱01
 連絡先: 久喜郵便局
 TEL: 0570-943-144

添付書類

「平和と自治」 No. 90. 91. 92. 93. 94. 95

備考

社民党

久喜市議会議員

～川辺よしのぶ通信～

平和と自治

川辺よしのぶHP <http://bishin.la.coocan.jp/>

市民の政治を進める会

編集責任者：川辺よしのぶ
川辺美信 自宅
〒346-0005
久喜市本町3-15-5
電話/FAX 0480-24-1931

連絡先
久喜市本町4-13-31
FAX 0480-22-7880
E-mail :
sdp-kuki@song.ocn.ne.jp



新タイプのワクチンが発表された

埼玉県は4月16日、

県内全域に「まん延防止等重点措置区域」を決定し、5月19日まで感染防止対策を重点的に取り組むよう要請しています。

長引くコロナ災害に「どれだけ我慢すればいいのか」「ワクチン接種はいつになるのか」など、様々な声が届いています。

久喜市の状況と今後の予定など

新型コロナウイルスの新タイプは、4月から高齢者を対象に接種が始まる予定でしたが、医療従事者への接種も進んでいない状況です。久喜市が公表してい

障がい者施設を民間譲渡しているの？

久喜市公共施設個別施設計画（以下計画）では、民間譲渡・移転・集約・廃止・除却などが列挙されています。川辺よしのぶは、市民の皆さんにもぜひ一緒に考えていただきたいと思います。

久喜市には、自宅暮らしが困難な高齢者が、社会参加促進のために必要な自立訓練や生活指導等のサービスを提供する5つの作業所があります。障がいのある方にとって社会参加と就業支援は重要な事業で、公の施設が果たす役割はとて重要です。

計画では作業所を2022年の契約切れに伴い民間譲渡するとしています。2月議会でも「利用者や保護者、これまで一生懸命に運営してきた施設関係者を全く無視する形で、来年いきなりの民間譲渡は許されない！」と再考を求めました。

利用者や施設職員からは「事前に説明がなくまさに『寝耳に水』で困惑している。」「これまでもお市の施設で運営して欲しい、市長にも要望したい。」と話してくれました。

計画の目的は「公共施設を削減したい」というもので、民間活力が目的ではありません。今後、施設や利用者、保護者に利用や施設管理者の意向を無視する方は決して認められません。川辺よしのぶは、皆さんの声を聞きながら一緒に継続に向けて取り組んでいきます。

る予定では、最初に85歳以上の高齢者（約7千人）にワクチンクーポン券を郵送し、5月10日から予約受付が始まります。

その後ワクチン供給に併せ、年齢の高い順に段階的にクーポン券を発送する予定です。ワクチン接種は5月16日以降、総合体育館で集団接種がスタートし、その後、菖蒲・栗橋・鷲宮の各保健センターでも集団接種を開始する予定です。

高齢者施設や障がい者施設入居者は、施設内での接種を要望していますが、手つかずというのが実態です。今後、施設管理者と医師会などで協議して、施設内接種を進めていく方針です。

また、在宅訪問診療を受けている方には、訪問診療医師に接種を依頼する予定ですが、その点も協議中とのこと。また、在宅訪問診療を受けている方には、訪問診療医師に接種を依頼する予定ですが、その点も協議中とのこと。

会場への交通手段は？

総合体育館への交通手段は、久喜駅西口から無料シャトルバスが9時から30分間隔で運行するほか、交通手段を持たない高齢者には往路の片道分2千円を上限にタクシー料金が補助されます。タクシーの補助は、各保健センターでの接種にも適用されます。

もっと身近に、ずっと優しく。

社民党

久喜市議会議員

～川辺よしのぶ通信～

平和と自治

川辺よしのぶHP <http://bishin.la.cocacn.jp/>

市民の政治を進める会

編集責任者：川辺よしのぶ
川辺美信 自宅
〒346-0005
久喜市本町3-15-5
電話/FAX 0480-24-1931

連絡先
久喜市本町4-13-31
FAX 0480-22-7880
E-mail :
sdp-kuki@song.ocn.ne.jp



久喜市議会6月定例会は、6月3日～30日までの28日の会期で開かれます。川辺よしのぶは16日に、5項目の一般質問を予定しています。今号では、久喜市が進めようとしている「公共施設個別施設計画」に出されている「市役所新庁舎」の建設場所、地元譲渡もしくは売却とされた「集会所」の2点についてお知らせします。

久喜市公共施設個別施設計画（以下計画）では、現在の市役所本庁舎は「本庁舎機能を集約し新庁舎を建設。行政本庁機能はすべて移転して現在の庁舎は除却する。」と書かれています。

2月議会では「新庁舎の建設場所は検討委員会でも検討する。」と建設場所を公表していませんが、計画を読み解くと鷺宮地区への建設が推察されます。

計画では、①久喜地区は「ふれあいセンター

久喜に行政サービス機能を追加し、行政系機能をもつ複合施設として再整備する。」

②栗橋地区は「栗橋総合支所は総合支所機能を縮小して（新）栗橋市民プラザを建設。行政サービスセンター、図書室、コミュニティセンターの機能を有する複合拠点施設として整備し、現在の建物は除却する。」

③菖蒲地区は「菖蒲総合支所は、総合支所機能を縮小して行政サービスセンター、コミュニティセン

ター、図書室を有する複合拠点施設として再整備し使用を継続する。」とあります。

鷺宮地区は「鷺宮総合支所は総合支所機能を縮小して（新）鷺宮市民プラザを建設。行政サービスセンター、生涯学習施設を有する複合施設として使用を継続する。」とされ、鷺宮地区の行政サービス機能が示されています。

このことから、新庁舎の建築は鷺宮地区では？と考えられます。

2010年3月に市3町で作上げた『合併協定書』では「本庁機能は久喜市役所と

久喜市の中心地（部）は久喜駅を指すのは当然で、東西口の開発は市の重要な政策です。現庁舎の再整備を進めるのが、本来の姿で

誰のための市役所新庁舎建設なのか

市役所新庁舎建設構想は、久喜市の街づくり、住民サービスの観点から重要で、分散化した行政サービスの集約化・ワンストップサービスという点で理解できますが、総合支所機能の縮小が住民サービスの低下を招いてはなりません。

市民の皆さんが理解した上で進めるのが基本であり、合併推進債ありきで計画を進めるのは拙速です。

市役所新庁舎建設について皆さんからのご意見等をお寄せ下さい。川辺よしのぶは皆さんの声をもとに発言し行動していきます。

久喜市の中心地（部）は久喜駅を指すのは当然で、東西口の開発は市の重要な政策です。現庁舎の再整備を進めるのが、本来の姿で

誰のための市役所新庁舎建設なのか

市役所新庁舎建設構想は、久喜市の街づくり、住民サービスの観点から重要で、分散化した行政サービスの集約化・ワンストップサービスという点で理解できますが、総合支所機能の縮小が住民サービスの低下を招いてはなりません。

市民の皆さんが理解した上で進めるのが基本であり、合併推進債ありきで計画を進めるのは拙速です。

市役所新庁舎建設について皆さんからのご意見等をお寄せ下さい。川辺よしのぶは皆さんの声をもとに発言し行動していきます。

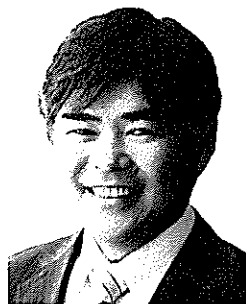

はないでしょうか。

誰のための市役所新庁舎建設なのか

市役所新庁舎建設構想は、久喜市の街づくり、住民サービスの観点から重要で、分散化した行政サービスの集約化・ワンストップサービスという点で理解できますが、総合支所機能の縮小が住民サービスの低下を招いてはなりません。

市民の皆さんが理解した上で進めるのが基本であり、合併推進債ありきで計画を進めるのは拙速です。

市役所新庁舎建設について皆さんからのご意見等をお寄せ下さい。川辺よしのぶは皆さんの声をもとに発言し行動していきます。

久喜市の中心地（部）は久喜駅を指すのは当然で、東西口の開発は市の重要な政策です。現庁舎の再整備を進めるのが、本来の姿で

誰のための市役所新庁舎建設なのか

市役所新庁舎建設構想は、久喜市の街づくり、住民サービスの観点から重要で、分散化した行政サービスの集約化・ワンストップサービスという点で理解できますが、総合支所機能の縮小が住民サービスの低下を招いてはなりません。

市民の皆さんが理解した上で進めるのが基本であり、合併推進債ありきで計画を進めるのは拙速です。

市役所新庁舎建設について皆さんからのご意見等をお寄せ下さい。川辺よしのぶは皆さんの声をもとに発言し行動していきます。

久喜市の中心地（部）は久喜駅を指すのは当然で、東西口の開発は市の重要な政策です。現庁舎の再整備を進めるのが、本来の姿で

誰のための市役所新庁舎建設なのか

市役所新庁舎建設構想は、久喜市の街づくり、住民サービスの観点から重要で、分散化した行政サービスの集約化・ワンストップサービスという点で理解できますが、総合支所機能の縮小が住民サービスの低下を招いてはなりません。

地域活動・防災拠点の 集会所を無くしていいの？

久喜市公共施設個別施設計画 (以下計画)の「市民文化系施設」では、東町集会所、太田集会所、本町集会所、栗原記念館、花みずき会館を、2022年に「地元自治会等への譲渡または売却等を推進し、市としてのサービス提供を廃止する。」と書かれています。

また、地域交流センター、野久喜集会所、内下集会所は2022年を目的に青葉コミュニティセンター(青葉公民館)へ集約し建物は除却すると書かれています。

これまでに、地域活動と防災の拠点として住民に必要とされてきた集会所が、公共施設の削減と維持管理費の縮小を理由に無くされようとしています。

仮に地元自治会に無償譲渡されたとしても、建物の規模から自治会での維持管理は不可能です。

考えているのかと聞いたところ、

管理費の縮減が大きな目的なのに、補助金を出したら意味がないという発言もありました。地元譲渡という、一見住民が納得するような手段を見せていますが、売却ありきではないかと考えられます。

住民の憩いの場所であり、地域交流の拠点として慣れ親しんでいた集会所が無くなれば、この後、どのような形で活動を継続できるのでしょうか?この間培われてきた地域コミュニティが、消滅してしまうのは明らかです。

計画を進めるにあたっては、市民サービスを低下させないことを基本に据えなければなりません。

計画の策定からわずか一年足らずで、市民の声を無視した形で譲渡や売却を許してはなりません。

6月議会で市に対して計画の再考を訴えていきます。皆さんのご意見をお寄せ下さい。

働き方改革や非正規雇用労働者の増加などで、共働き子育て世帯やひとり親家庭を中心に、学童保育の利用が年々増加しています。

学童保育は働く保護者に必要不可欠なものです。夏休みなど学校の長期休みには給食の提供がないことから、利用する保護者は昼食の弁当を用意しなければなりません。

「家庭の事情で弁当を持たせられない。」「毎日の弁当作りが大きな負担。」という声も聞かれています。

学童保育に昼食 提供サービスを

成事業「昼食提供サービス」を、夏休みなど長期休み期間中でも実施すべきと考えます。

この事業は、経済的な影響を受けている市内事業者の支援と、放課後児童クラブを利用する児童の保護者の負担軽減のため、市内事業者の弁当を昼食として提供したものです。

もっと身近に、ずっと優しく。

全国市議会議長会とさまに寄り添う市政の埼玉県市議会議長会が実現のため「もっと身近に、ずっと優しく」をいただきました。

地域の皆さまに支えられて、10年間議員として仕事をさせていたまからのご意見やご要望をもとに、いっしょに暮らしやすい久喜市を作っていきます。

川辺よしのぶは皆さまからのご意見やご要望をもとに、いっしょに暮らしやすい久喜市を作っていきます。

社民党

久喜市議会議員

～川辺よしのぶ通信～

平和と自治

川辺よしのぶHP <http://bishin.la.coccan.jp/>

市民の政治を進める会

編集責任者：川辺よしのぶ
川辺美信 自宅
〒346-0005
久喜市本町3-15-5
電話/FAX 0480-24-1931

連絡先
久喜市本町4-13-31
FAX 0480-22-7880
E-mail :
sdp-kuki@song.ocn.ne.jp

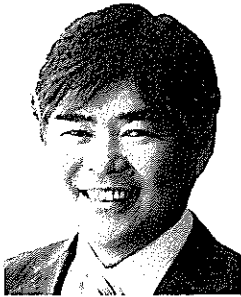

①2021年度の埼玉県の事業計画について、②今後の予定される事業について、③久

JR宇都宮線のオーバードブリッジ完成から11年目にしてようやく動き始めた「都市計画道路杉戸久喜線」(4間道路)の早期完成に向けて、4項目について質問しました。

ようやく動き出した 計画道路杉戸久喜線 安全と地元の声を最優先に

久喜市議会6月定例会は、6月3日～30日までの28日の会期で開かれ、川辺よしのぶは16日に、5項目の一般質問に立ちました。今号では「都市計画道路杉戸久喜線の事業内容」「高齢者施設でのワクチン接種の状況」についてお知らせします。



喜市が受け持つ事業について、④市道久喜2-1号線の抜け道対策についてです。

市の答弁は、①「都市計画道路杉戸・久喜線の事業計画は、市道久喜2-1号線との交

差点から西側に約1、500mの区間について、事業化に向けた検討資料を作成する。具体的業務として、交通量調査、公図等の転写、土地建物登記調査、概略平面図及び概算事業費などの資料作成を行う。」

②「今後の事業では、地元説明会をはじめ測量、予備設計及び事業認可作成業務を予定している。」

③「県の事業費に対して20%を久喜市が負

担していくことになる。事業主体である杉戸県土整備事務所と連携しながら積極的に取り組んでいく。」

④「抜け道となっており市道久喜2-1号線の安全対策については、2018年度にゾーン30に指定するとともに、2019年度に

県道春日部・久喜線の跨線橋から下りてきた信号手前に、信号左折先速度制限30km区域の看板を設置するなど安全対策を実施した。

今後とも抜け道としての利用が想定されること

から、安全対策に努める。」
事業が進むごとに新たな問題点が噴出することが想定されますが、沿線と地域住民の皆さまの声に寄り添いながら着手することが何より大切であると考えます。
引き続きご要望やご意見を川辺よしのぶまでお寄せください。



もっと身近に、ずっと優しく。

6月議会で、①特別養護老人ホームなどの高齢者施設内でのワクチン接種について、②障がい者施設職員も優先接種を実施すべき、③在宅訪問診療利用者に対するワクチン接種の進捗状況について質問しました。

市の答弁は、①「医師のいる高齢者施設でのワクチン接種については、希望する入所・入居者と施設職員に対し、ワクチン接種を実施している。」

高齢者施設だけでなく 障がい者施設職員にも優先接種を

「特別養護老人ホームやグループホームなど、市内の43施設が施設内接種の対象となり、41の施設で施設内接種を行う予定。その他2施設は個別医療機関等での接種を予定している。」

②「障がい者施設に入所・入居されている方が65歳未満の場合は優先接種の対象者となっていない。」

③在宅訪問診療を利用する高齢

者へのワクチン接種は、現在医療機関等と調整を行っており、準備が整い次第ワクチン接種を開始したい。」というものでした。

施設内での接種が着実に進んでいることに安心感を持ってました。しかし障がい者施設などでの優先接種が実施できないことに、制度設計に問題があるのではないかと感じました。

川辺よしのびが質問した6月16日に、市のHPには「新型コロナウイルスワクチン接種の予約枠を確保したことから、高齢者施設、障がい者施設、児童福祉施設の職員に対して、年齢に関わらず優先接種を実施いたします。」と出されておりました。

質問の趣旨が伝わり、早急な対応が図られたことで、ひとまず安心としました。

引き続き皆さまの声を市政へつなげていきます。

ワクチン接種の 一般予約が順次 始まりませ

5月16日から始まった

トでの予約でした。

新型コロナウイルスワクチン接種は、「予約の電話やネットがつかない」「やっとつながった電話が突然切れてしまった」など、

スマートフォンやパソコンが使えない市民の方向けに、市役所本庁舎や総合支所などで急遽、ウェブサイト予約支援を行いました。

市民の皆さんに不満と不安を抱かせてしまいました。

また6月議会のなかでは、コールセンターの電話機を4台増設するとの市側の考えも示されましたが、市民と行政の捉え方の違いに温度差を感じました。

5月10日～6月21日の予約状況はコールセンターが2割に対し、8割近くがウェブサイ

予約が取れない状況を早急に改善すべく、集団接種の回数を増加させ、医療機関による個別接種を増やした結

果、ようやく予約対象者数を上回る予約可能数となりました。

6月29日からは、16歳～65歳未満の市民約93,600人に対してワクチンクーポンが発送されます。

予約開始日の混乱回避に、基礎疾患のある方は7月13日から、60歳～64歳の方が7月16日から、それ以降は5歳刻みで順次予約開始日を定めています。

大きな混乱は起きないものと考えますが、無用な混乱を避ける意味でも、クーポン券や市のHPなどから情報を収集していただき、不明な場合はコールセンター(048012215670)にお問い合わせください。

社民党

久喜市議会議員 市民の政治を進める会

～川辺よしのぶ通信～

平和と自治



川辺よしのぶHP <http://bishin.la.coccan.jp/>

編集責任者：川辺よしのぶ
川辺美信 自宅
〒346-0005
久喜市本町3-15-5
電話 / FAX 0480-24-1931

連絡先
久喜市本町4-13-31
FAX 0480-22-7880
E-mail :
sdp-kuki@song.ocn.ne.jp

新型コロナウイルス感染症蔓延の現状に基づき、医療及び公衆衛生体制の強化を求める意見書が採択されました

6月議会で川辺よしのぶが提案した「新型コロナウイルス感染症蔓延の現状に基づき、医療及び公衆衛生体制の強化を求める意見書」が、市民の政治を進める会3名、政策の会久喜5名、共産党4名、新政久喜1名、無党派1名の賛成多数で可決され、国へ送付されました。

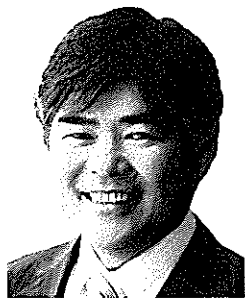

希望する高齢者の二回目の接種に目途がつき、65歳未満の市民に対してもワクチン接種

ようやく65歳以上の希望する高齢者の二回目の接種に目途がつき、65歳未満の市民に対してもワクチン接種
40歳未満の方については、8月12日から、45歳～49歳の方は8月19日から、40歳～44歳の方は8月26日からと予約開始日が公表されました。

40歳未満の方については、8月12日から、45歳～49歳の方は8月19日から、40歳～44歳の方は8月26日からと予約開始日が公表されました。
強く要望します。

平和と自治No.92(6月号)で、65歳未満の市民に対してワクチンクーポンの予約開始日などについてお知らせしました。しかし、新聞などで

国の誤った情報により延期されました。7月16日からの受付が延期されました。国の誤った情報によ

国の情報に振り回されてきた自治体

希望者全員への迅速な完全接種を

ワクチン接種の混乱は許されない

報道されている通り、国から7月後半以降に供給されるワクチンの配分時期と、配分量が不透明な状況となったことから、残念ながら7月16日からの受付が延期されました。国の誤った情報によ

これまでもワクチン接種のスケジュールが二転三転し、自治体間競争をおおるような事態を巻き起こし、市民の皆さんもいつごろワクチン接種が受けられるのか不安を抱いていました。

新しいスケジュールが公表されています

新たに示されたスケジュールは、基礎疾患を有する方は予定通り7月13日から受け付けています。60歳～64歳の方は7月28日から、55歳～59歳の方は8月5日から、50歳～54歳の方は8月12日から、45歳～49歳の方は8月19日から、40歳～44歳の方は8月26日からと予約開始日が公表されました。
また、エッセンシャルワーカー(未接種の医療従事者、教職員や保育士、障がい者施設・児童福祉施設・高齢者施設従事者、美容・美容師など)の方は、年齢に関係なく予約を受け付けています。
クーポン券や市のホームページなどを参照して、不明な場合はコールセンター(0480-2215670)までにお問い合わせください。
これ以上の混乱は許されません。国と自治体は公表されたスケジュールに基づき、希望者全員のワクチン接種を滞りなく実施するよう強く要望します。

もっと身近に、ずっと優しく。

市役所新庁舎は建設費だけで85億円?

付帯する費用は別にかかります

新庁舎建設は鷺宮地区が既定路線?

6月議会の一般質問で、久喜市が進める新庁舎を含む新総合複合施設の進め方について質問をしました。

久喜市公共施設個別施設計画(以下計画)では「久喜市役所は本庁舎機能を集約し、新庁舎を建設して機能は移転し、現庁舎は除却する。」

「総合支所機能を縮小し、使用を継続する。」栗橋総合支所は「総合支所機能を縮小して、新栗橋市民プラザ(行政)に移転し、建物は除却する。」

鷺宮地区は「ふれあいセンター久喜を、行政系機能を有する複合施設として再整備する。」とあります。

しかし、鷺宮総合支所は「総合支所機能は廃止し、教育支援施設、生涯学習施設を有する複合施設として使用を継続する。」としか書かれていません。

鷺宮地区の行政機関が示されていないことから、新庁舎の建設は鷺宮地区になるのかと質問しました。市の答弁は「今年度設置する新総合複合施設整備検討委員会等で審議する。現時点では決定し

ていない。」というものでした。

また、「鷺宮地区の行政サービスが計画に示されていないのはなぜか」との質問には「行政機能の集約化は進めなければならぬ。本庁と鷺宮総合支所を集約するのが最も合理的だ。」との答弁でした。

久喜地区には、ふれあいセンター久喜に行政機能を有する複合施設を再整備する、と計画に書かれていることから整合性がありませ

ん。やはり、鷺宮地区への新庁舎建設は既定路線なのかと受け止められる答弁でした。

場所も中身も決まっていないが

新庁舎を含む新総合複合施設建設費の質問には「あくまでも推計だが、保健センター、子育て支援、そこに行政機能を入れて計算した場合、建設費用だけで85億円程度。さらに、新たな機能を増加すれば追加の費用が入ってくることになる。」

しかも「複合施設に必要な用地費、設計費、諸経費は含まれていない。」とのことでした。

「いつ頃までに建設予定地を決めるのか」との質問には「現時点では決まっていな

い。必要な機能を決定し、施設が入る建物の大きさを確定した後

に、敷地の広さを検討

する。検討委員会では先進地の視察、基本構

想の検討などを行い、来年度中には基本構想

に場所等々について記載したい。」とのこと

でした。

新庁舎建設は現在地が現実的

久喜市の中心地である久喜駅東西口の開発も予定されていることから、「新庁舎は現在の用地を拡大して建設すべき」と質すと「久喜市の発展の可能性や集約する機能、インフラの整備状況、公共交通の在り方など様々な角度から審議する。」とのことでした。

住民サービス低下は許されない

新庁舎建設構想は、久喜市のまちづくりや住民サービスから大きな問題です。分散化した行政サービスの集約化、ワンストップサービスの縮小をもたらし、住民サービスを低下させてはなりません。川辺よしのぶは、新庁舎建設について皆さんの声を聞きながら議会の内外で活動を進めていきます。ご意見をお寄せください。

社民党

久喜市議会議員 市民の政治を進める会

～川辺よしのぶ通信～

平和と自治

川辺よしのぶHP <http://bishin.la.cocacn.jp/>



編集責任者：川辺よしのぶ
川辺美信 自宅
〒346-0005
久喜市本町3-15-5
電話/FAX 0480-24-1931

連絡先
久喜市本町4-13-31
FAX 0480-22-7880
E-mail :
sdp-kuki@song.ocn.ne.jp

新型コロナウイルス感染症 自宅療養者の対策を急げ

新型コロナウイルス感染症の陽性者拡大で、医療機関に入院できない自宅療養者が、全国で11万8千人。驚く数字が明らかとなりました。今号では、久喜市の現状と、あるべき対策を考えていきたいと思います。

増加する自宅療養者と広がる不安

新型コロナウイルス感染症に怯え「入院制限」と「自宅療養」に強い不安が急速に広がっています。

急激な感染症の拡大は、日本の医療は実質的な医療崩壊へと進んでいます。それは入院している陽性者の割合が低下し「自宅療養」が激増の傾向にあり、久喜市も例外ではありません。久喜市内の新型コロナ

自宅療養が感染拡大を招く恐れも

ナ感染の陽性者数は8月23日現在で、346人、陽性者の状況は、患者数183人、入院中12人、宿泊療養24人、自宅療養147人と自宅療養者が80%にも上っています。

「自宅療養」は、医療どころか食生活などの対応もできず、患者の「放置」「見直し」となり、患者の生命を守りきれません。それだけではなく、

感染症の「放置」は、家庭内感染と地域感染をも拡げています。

「自宅療養」は極めて危険で、すでに多くの生命が失われていきます。いかなる場合にも国民の生命を守り、安心できる医療の確立が必要です。

この状態が続けば、社会的な感染が拡がり、入院治療のないまま亡くなる市民を増加させるだけです。

早急に入院できる体制の増加を

軽症者であっても急激な悪化に対応するため、入院治療は必要不可欠です。

そのためにも国や県は、公共施設の大ホールやイベント会場などを臨時病院として早期に設置し、入院治療ができる体制をはかるべきです。

他市町の取り組みを参考に

久喜市も周辺自治体と連携して「自宅療養」を余儀なくされている方に対して、早期に支援を行うべきです。川島町では、町が保

有するパルスオキシメーター（血中酸素飽和度計）22台を貸し出しています。また、桶川市では、食料・体温計・サージカルマスク・アルコール消毒液等を自宅へ届けています。

これは個人情報保護の観点から「置き配」で市役所の職員が行っています。久喜市もこのような対策を早急に行うべきです。

2年ぶりに原爆絵画展が開かれました

2021久喜地区原爆絵画展（原爆絵画展）が、7月30日～8月1



日の3日間、栗橋公民館で開催され、川辺よしのぶは実行委員として毎年、活動に参加しています。

もっと身近に、ずっと優しく。

新学校給食センター2学期より稼働開始

まるで工場、子どもたちに寄り添った給食を

東京理科大学跡地に建設された新学校給食センターの開所式が、8月23日に開催されました。

新学校給食センターは8月30日の2学期から稼働し、市内の小学校22校・中学校1校の児童・生徒、教職員の給食、一万二〇〇食



が調理されます。

食中毒対策から四〇〇食分を1コースとして、3コースに分けて調理されます。

一万二〇〇〇食を一斉に調理するため、最新の厨房機器が備え付けられ、衛生管理システム(汚染作業区域・非汚染作業区域の区分

など)のもと、92人

の調理員と栄養教諭・栄養士11人と、多くの人たちの手で学校給食が提供されることになります。

一〇〇食分のアレレギー対応食は、当面は除去食(卵・乳)ですが、代替食で提供することを目指しています。

調理された学校給食は、学校毎に分けられたコンテナを16台の配送車が3コースで配送しますが、調理後2時間以内に口にするのは難しいだろうというのが感想です。

食缶や配送車の品質の向上で、温かいものは温かいうちに、冷た

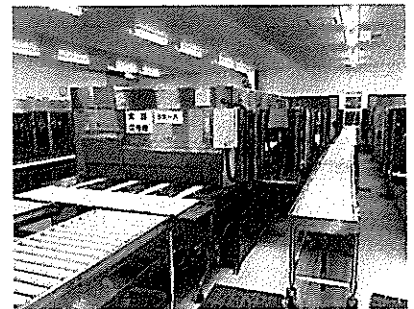

いものは冷たいうちに提供されますが、できてにはかないません。やはりセンター方

式の限界は否めません。

新学校給食センターの建設費は45億7220万円で、財源は合併推進債を活用しますが、当初見込まれた国からの補助金4億円は出ませんでした。

さらに、梅田市長が立ち止まって検討したことによって建設が遅れたた

め、当初予算から2億6000万円も高くなるなど、財政面では大きな課題を抱えることになりました。

子どもたちの笑顔あふれる学校給食をめざして、新学校給食センターに期待しつつ、引き続き自校調理方式の実現に向けた活動を継続していきます。

蓮ヶ原川の整備で安全に

本町4丁目自治会の

役員から、蓮ヶ原川に草が生い茂り、一部は原木化しているとお話をいただきました。

早速、役員と一緒に現地を確認しましたが、想像をはるかに超える草木の生い茂り具合に、言葉がありません



んでした。

写真を撮り、建設部

に対応をお願いしたところ、素早く整備をしていただきました。

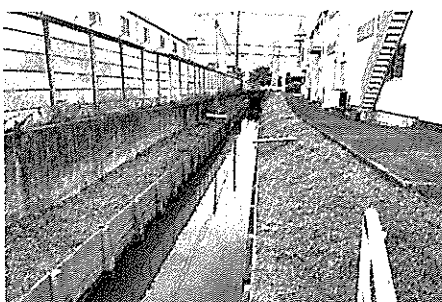

もっと身近に、ずっと優しく。

社民党

久喜市議会議員 市民の政治を進める会

~川辺よしのぶ通信~

平和と自治



川辺よしのぶHP <http://bishin.la.cocacn.jp/>

編集責任者：川辺よしのぶ
川辺美信 自宅
〒346-0005
久喜市本町3-15-5
電話 / FAX 0480-24-1931

連絡先
久喜市本町4-13-31
FAX 0480-22-7880
E-mail :
sdp-kuki@song.ocn.ne.jp

新複合施設建設費は85億2730万円
久喜市公共施設個別施設計画(以下計画)では、新総合複合施設は久喜市役所新庁舎の他に、保健センターと子育て支援センターを集約した新保健子育て複合施設を兼ね備えた施設となっています。
建設費は市役所(新)庁舎が78億4千510万円、(新)保健センターが3億4千100万円、(新)子育て支援センターの3億4千100万円を合計した85億2千730万円を

9月議会は8月31日～9月30日で開催されています。川辺よしのぶは9月10日に一般質問を行い「久喜市公共施設個別施設計画の問題」「急増する自宅療養者の対策」「新型コロナウイルスワクチン」などの4項目について質問しました。今号では「公共施設個別施設計画」「自宅療養者の対策」について報告します。

見込んでいます。

この中に、現本庁舎と栗橋総合支所の除却費3億2千440万円と、4地区の保健センターの除却費1億2千930万円、子育て支援センターの改修費等は含まれていません。

広大な敷地の購入と財政力に大きな疑問

新総合複合施設の広さは、新庁舎が2万3千㎡、新保健センターと子育て支援センターが1千㎡ずつの合計2万5千㎡で、5階建ての現庁舎の約3倍弱の大きさになります。

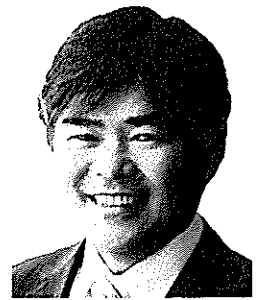

建物を建てる他に来

庁者の駐車スペースなどを考慮すれば、敷地面積は1万㎡くらい必要になる計算です。他にも公用車や職員駐車場も必要になりますので、広大な敷地が必要になります。

新たに広大な土地を購入して、新総合複合施設を建設する必要性と財政力が、今の久喜市にあるのか大いに疑問が残ります。

総合支所は機能縮小ザ・ビスセンターへ

また新総合複合施設に建設合わせて、(新)栗橋市民プラザ(行政)

の新築と、(新)久喜東複合施設(行政)と菖蒲・鷲宮支所の改修が行われます。

市役所新庁舎の整備に合わせて「菖蒲・栗橋・鷲宮の総合支所機能はどうなるのか。」の質問には「ワンストップサービスを充実させる計画も目的の一つなので、一部の行政サービス以外は新庁舎に集約をする。」「行政サービスセンターとして機能を縮小する。」と、総合支所の名称も機能も無くなることわかりました。

現庁舎の活用でより効率的な方法も

計画には現庁舎は除却とありますが、耐震補強工事や空調設備の改修工事で、長寿命化

が図られているので十分に活用できます。

庁舎の裏側に用地を拡張して新庁舎を建設するのが、財政的にも市民サービスからも現实的で、循環バス路線の変更もなく、職員駐車場の確保も最小限で済むので効率的ではないでしょうか。

市民の意見を大切に計画を進めるべき

計画を進めるには、市民の声が何より大切です。検討委員会だけで審議するのではなく、私たちの声を市長に届ける必要があります。

川辺よしのぶは新総合複合施設の在り方について、皆さまの声を聴きながら活動を進めます。

もっと身近に、ずっと優しく。

自宅療養者の生命を守り抜き 生活を支えるために

生活支援物資の予算化を実現

生活支援物資が緊急で予算化されました

9月議会開会日の8月31日、一般会計補正

予算が緊急に提案され、その日のうちに審議し全会一致で可決しました。

補正予算の内容は、新型コロナウイルス感染症で急増する自宅療養される市民と、保健所から濃厚接触者として外出自粛を指示された市民に、レトルト食品・缶詰・パスタ・カップ麺など1週間分程度の食料と飲料品と、マスク・アルコール消毒液などの衛生用品、トイレットペーパー・

ゴミ袋などの日用品、そしてパルスオキシメーターを自宅に届けるというものです。

これまで、保健所から生活支援物資が届けられていましたが、感染者の急増で保健所の対応が追いつかず、支

援物資が届けられていない状況となっていました。

久喜市は9月6日から制度スタート

そこで、桶川市や川島町などは、独自に生活支援物資を届ける対応が取られていたこと



久喜市が用意する支援物資の一例

から、全市町村がその役割を肩代わりすることで、保健所の業務を軽減することになりました。久喜市は、9月6日から実施

しています。支援物資を希望する場合は、市役所の健康医療課に連絡が必要になりますのでご注意ください。

自宅療養者救済に向けた提案をすもも

久喜市内の新型コロナウイルス感染の陽性者数の累計は1千578人で、9月1日現在の患者数は164人、入院中は8人、宿泊療養は16人、自宅療養は140人、入院調整中が0人で、自宅療養者が85.4%と高い数値です。

川辺よしのぶは9月議会で、急増する自宅療養者救済のために、生活支援物資の配送と、近隣自治体と埼玉県や医師会などと連携して、イベント会場や公共施設を使用した臨

時病院を設置し、病床の増加を図るべきと訴えました。

生活支援物資は、補正予算で実現させることができましたが、新型コロナウイルス感染症と診断された方を、きちんと医療機関で治療が受けられるための臨時病院の設置は、「埼玉県が病床確保へ取り組んでいること、入院待機者や病状が悪化した自宅・宿泊療養者等を一時的に受け入れる酸素ステーションの整備を進めていること、

宿泊施設を活用した抗体力クテル療法を行うための臨時医療施設の設置が進められていることから、久喜市としては実施の検討はしない。」との答弁でした。

自宅療養でなく生命を守る体制の確立を

これまでも議会の内外でPCR検査の拡充、ワクチンの優先接種対象の拡大などを求めてきましたが、久喜市の態度は「埼玉県や保健所設置である自治体が責任持って対応している。」と一貫して、独自に取り組む姿勢を見せていません。

8月に発生した自宅療養者の死亡事故は、息苦しさなどを訴えたにもかかわらず急変が保健所に伝わらず、2週間放置されて死亡した悲惨な事故でした。自宅療養は極めて危険です。いかなる場合でも、市民の生命を守り抜く体制の確立が必要により重要です。

もっと身近に、ずっと優しく。

調査研究費	研修費	0	広報費	広聴費
要請・陳情活動費	会議費		資料作成費	資料購入費

領 収 書 貼 付

領収書

市民の政治参画促進会 様

[別納引受]
区内特別特(定)BC 42.5g
@80 334通 ¥26,720

小 計 ¥26,720

郵便物引受合計通数 334通
課税計(10%) ¥26,720
(内消費税等 ¥2,429)
非課税計 ¥0

△計 ¥26,720
合計 ¥26,720
お預り クレジット ¥26,720



〒100-8792 日本郵便株式会社
東京都千代田区大手町2-3-1
取扱日時：2021年11月 2日 13:39
発行No. 211102A8967 端N68箱02
連絡先：栗橋郵便局
TEL:0570-943-304

添付書類

「平和と自治」 No. 90-91-92-93-94-95
No. 612 添付済

備考

調査研究費	研修費	○ 広報費	広聴費
要請・陳情活動費	会議費	資料作成費	資料購入費

領 収 書 貼 付

領 収 証

市民の政治を深める会様

令和3年11月20日

¥ 18,000.-

但し「声と眼」第621号 1000枚印刷代
上記の金額正に領収いたしました

名刺・ハガキ・封筒・チラシ・伝票
カレンダー その他各種印刷

アイザワ印刷

代表 會 澤 六 郎

〒349-1116 埼玉県久喜市島川97番地2
TEL 0480-52-5663
FAX 0480-55-1216

収 入
印 紙

扱者印

添付書類

「声と眼」 621号

備考

久喜市議会議員

いのまた和雄

声と眼

久喜市議会 / 市民の政治を進める会



〒346-0011 久喜市青毛1-4-10

電話 090-3547-1240

FAX 0480-23-2471

mail: tomoni@kjd.biglobe.ne.jp

ホームページ

久喜のワクチン2回接種完了は72%

久喜市のコロナワクチン接種は、65歳以上の高齢者4万8877人の内、1回目の接種が92.7%、2回目の接種完了は91.6%、12歳以上の14万0343人では1回目87.2%、2回目の接種が79.4%（11月10日時点）でした。埼玉県全体では12歳以上の対象者668万人の内、1回目85.4%、2回目の接種が81.8%（11月16日）になっています。久喜市で若年層の接種が遅れていて、10~20代の接種がまだ60%台ですが、ワクチン対策課では12月には80%に達すると見込んでいます。



久喜市内でまだ2回目のワクチンを接種していない人数は、65歳以上の高齢者で約4000人、12歳以上は2万9000人です。高齢者では希望者はほとんど接種を終えたと見られますが、接種の意志がありながら取り残されている市民がいないかを調査し、働きかけを強める必要があります。

12月から3回目の追加接種が始まる

2回目の接種を終えて8か月を経過した方を対象に、3回目の追加接種が行われることになりました。最初は3月から接種を開始した医療従事者に対し12月から3回目をスタートします。その後、来年2月以降に一般の高齢者、4月ごろに64歳以下の接種を開始して8月くらいまでに完了する予定です。

対象者には接種予定の1~2か月前に個別に接種券が郵送されます。予約はインターネット、コールセンターへの電話で受け付けます。インターネットなどでうまく予約できない方のために、市役所や公

民館で職員が予約支援も行う予定です。さらに、申込用紙を市に郵送した方に、市が接種日と会場を指定して返送する新たな方式も取り入れることになりました。—しかしこれまでの予約の大混乱の反省に立って、もっと予約方法を工夫できないものでしょうか。たとえば、2回目の接種から8か月を経過した1人1人に対して、市の方から接種日程を指定して、都合の合わない人だけがコールセンターに連絡するという方法はいかがでしょうか。

また、久喜市が実施した接種会場以外で接種した方が7000~8000人いると推定されます。医療従事者でそれぞれの医療機関で接種した方、市内外での職域接種、埼玉県や国（自衛隊など）の広域接種会場で接種した方などです。これらに該当する市民に対しても、市から3回目の個別接種通知が間違いなく届けられるよう求めます。

自宅療養者らに生活支援物資を配送

新型コロナ感染者または濃厚接触者で、保健所から自宅療養や外出自粛を指示された方に、パルスオキシメーターや生活支援物資を配送する事業は、久喜市ではようやく9月から取り組まれました。

私は6月市議会の一般質問で、市で自宅療養者や濃厚接触者の相談窓口を開設して支援物資を届けるように提言しました。その時には市は、『自宅療養者の支援は県の保健所が行うので、久喜市で行う考えはない』と拒否していました。しかしその後、7~8月には急激な感染拡大で、保健所業務が逼迫して支援物資の配送に大幅な遅れが生じてきました。そうした事態に対応して、すでに4月から自宅療養者への支援に取り組んでいた桶川市に続いて、狭山、入間、鴻巣、北本、羽生などが次々と、市独自の自宅療養者生活支援に乗り出していきました。

8月に県から各自治体に、自宅療養者や濃厚接触者に対する支援要請があったのですが、久喜市ではやっと9月6日から支援を開始しました。9月中の申し込みは15件で、食料品42セット、衛生用品14セット、乳幼児品2セット、医療機器（パルスオキシメーターと体温計）貸与が2セットでした。—10月からは感染者数の減少に伴い、保健所でも対応できています。

自宅療養者の生活支援は3月までの予算を確保して、今後、第6波に対しても対応できます。



★市は7月から市役所新庁舎の建設・移転の基計画策定に着手して既成事実化をはかる構えだ。市議会の新総会複合施設対策委員会、検討状況の正確な情報提供を求め、意見を申し出ることを決めた。★

久喜宮代清掃センター跡地をどうする

10月29日、久喜宮代衛生組合議会が開かれ、一般質問が行われました。私は衛生組合の久喜宮代清掃センター跡地の調査と処理・利活用問題について、市長の考えと今後の方針をたどりました。

現在計画中的新ごみ処理施設が2027年に稼働すれば、現在の3つのごみ処理施設は廃止されます。その中でも特に、久喜市と宮代町にまたがる久喜宮代清掃センター

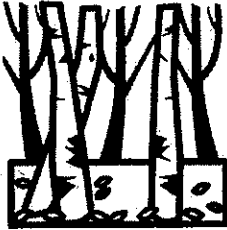

跡地の処分をどのように進めるかが大きな問題になってきます。センターは宮代側に焼却施設、久喜市側にし尿処理施設と粗大ごみ処理施設などが配置されていますが、それら全施設の稼働停止が6年後に迫ってきています。衛生組合当局と久喜市・宮代町で、跡地の処分・利活用について検討を開始するべきですが、今のところ協議も始まっていません。

たとえば、民間に売却する、市・町に返還する、何らかの公共目的に活用することなどが考えられます。そのためにはセンターおよび周辺の民有地も含めて、地下に有害物質が埋まっていないかを調査し、もし何らかの埋設物があれば、その適正な処理をすることが大前提となります。

周辺住民に迷惑を掛けてきた歴史がある

現在の久喜宮代清掃センターは、1975年にごみ焼却炉の1号炉、続いて2号炉、1973年にし尿処理施設を建設しました。ごみ処理・し尿処理を開始した当初から、周辺の農地の下に焼却の残渣や燃え殻が埋められたり、処理しきれなかったし尿が流し込まれたところもありました。今から20年以上前に、現在のセンター周辺に焼却施設の立て替え計画が持ち上がったときに、周辺住民から過去のひどいごみ処理の実態が指摘され、私たち議員が現場を見て歩きました。当時はその上に土をかぶせて畑として使えるようにしましたが、根本的な解決にはほど遠く、住民からは周辺の土地をすべて衛生組合で買収するようという要求も出されました。結局、住民の理解が得られないまま話し合いは進まず、この場所での建て替え案は頓挫してしまいました。

このように周辺住民に長年にわたって迷惑を掛けてきた経過を踏まえれば、清掃センター跡地の利活用の検討に周辺住民の理解は不可欠です。私は、早

急に地下埋設物の調査に着手し、跡地処理・活用方法の検討を開始するよう提言しました。

梅田市長（衛生組合管理者）は『施設の解体撤去・跡地処理について、周辺住民の迷惑にならないように進めていく』『今後、市・町・組合の3者で協議していく』と答弁するにとどまっています。

障害者施設の民間化 とりあえず延期

梅田市長が3月に、市内の障害者施設（いちよの木・あゆみの郷・ゆうあい・けやきの木・くりの木）の施設を“民間譲渡”して市のサービスを打ち切る方針を公表しました。

4月には市が、これらの5施設の管理運営を委託してきた社会福祉法人啓和会と社会福祉協議会に対して、「譲渡する際の条件」の提示を求め、両法人から6月に回答がありました。啓和会の回答は「建物と土地は“貸与”にして、事業実施主体の変更は受け入れる。譲渡は受けない」、社協は「建物と土地の譲渡は受けられない。指定管理を継続する」というものでした。さらに両法人とも「実施主体を変更する場合は、これまでの指定管理料に相当する、人件費と事業運営費の補助金交付が条件」としています。いずれも、将来的に建物の建て替えや改修の費用を捻出できない、これらの障害者の事業を継続するためには市の負担が不可欠という理由です。

市は来年から民間譲渡に踏み切る計画でしたが、とりあえず5施設の指定管理契約を3年間延長して先送りを決めました。市長は『障害者や保護者に寄り添っていく』と言っていますが、これまでの指定管理契約は5年ごとの更新だったのを3年間に短縮し、あくまでも民間譲渡計画を進める考えは変えていません。



重度の知的障害者らの生活介護などの事業は、自立支援給付費だけによる民間の経営では困難ですから、自治体の支援が欠かせません。施設を民間譲渡してしまえば、建物の老朽化に伴って事業継続が困難になることも考えられます。おりやり民間のサービスに移行させて公的負担を削減すれば、重度障害者らの居場所が失われることになりかねません。障害者が地域で暮らしていくために、施設の公的サービスを維持していく必要があります。障害当事者や保護者の意思を無視して、行政の財政的理由だけによるサービス打ち切りはやめるよう求めます。

★10月14日に開かれた障害者施策推進協議会では、障害者施設の民間譲渡問題に対して、委員から「当事者や保護者の意見をきちんと聞くべきだ」などの発言が相次いだ。心ある市民の見識に敬意。★

<input type="checkbox"/>	調査研究費		研修費		広報費		広聴費
<input type="checkbox"/>	要請・陳情活動費		会議費		資料作成費		資料購入費

領 収 書 貼 付

令和 3 年度

久喜市

納入通知書兼領収書						
納 入 者	埼玉県久喜市下早見 85-3					
	市民の政治を進める会 様					
会計	01 一般会計					
款 20	項 05	目 03		節 05	細節 01	細々節 01
金額	25,740 円					
内 容	タブレット通信費議員負担金 (10月分から12月分) 市民の政治を進める会					
担 当 課	140100 議会総務課					
納入期限	令和 3 年 12 月 28 日					
納入場所	久喜市指定金融機関・収納代理金融機関 久喜市役所・総合支所					
上記の金額を納入して下さい。						
令和 年 月 日						
						埼玉県 久喜市 長之印
						久喜市長
						領収日付印
上記のとおり領収しました。						

※納入書保存

添付書類
令和3年度 タブレット通信費 支払明細 (令和3年7月から令和4年3月) 1772

備考

久議第121号
令和3年6月16日

市民の政治を進める会
代表 猪股和雄様

久喜市議会議長 春山千明

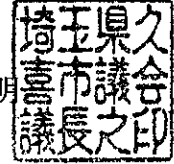

令和3年度タブレット通信費支払い額（令和3年7月から令和4年3月分）について

標記の件について、下記のとおりお知らせいたします。

記

支払総額 77,220円（令和3年7月から令和4年3月分 3人）
【積算根拠 5,720円×1/2×9ヶ月×3人】

期別支払額

通信費（令和3年7月から令和3年9月分 3人）

支払い額 25,740円

支払期限 令和3年9月30日

通信費（令和3年10月から令和3年12月分 3人）

支払い額 25,740円

支払期限 令和3年12月28日

通信費（令和4年1月から令和4年3月分 3人）

支払い額 25,740円

支払期限 令和4年3月31日

※期別納付書は、後日お渡しいたします。

調査研究費	研修費	Q 広報費	広聴費
要請・陳情活動費	会議費	資料作成費	資料購入費

領 収 書 貼 付

領 収 証 市民の政治を進める会 様

¥29,570

但し「平和と自治」No.0096 2500枚 印刷代にて
 上記の金額正に領収いたしました。
 2021年11月17日



添付書類	
	「平和と自治」No.96
備考	

社民党

久喜市議会議員 市民の政治を進める会

～川辺よしのぶ通信～

平和と自治



川辺よしのぶHP <http://bishin.la.cocacn.jp/>

編集責任者：川辺よしのぶ
川辺美信 自宅
〒346-0005
久喜市本町3-15-5
電話 / FAX 0480-24-1931

連絡先
久喜市本町4-13-31
FAX 0480-22-7880
E-mail :
sdp-kuki@song.ocn.ne.jp

追加接種の対象者は、2回目の接種が完了してから8カ月が経過し、3回目の接種を希望する市民です。今年の3月と4月に2回目を完了している医療従事者が最初の対象者で、12月以降から始まります。その後、5月に完了している65歳以上の高齢者が2022年1月

追加接種の対象者になる人は?

厚生労働省は、新型コロナウイルスワクチン接種について、2回目の接種完了からおおむね8カ月を経過した方を対象に、3回目の追加接種を実施することを検討しています。久喜市は、厚生労働省から「追加接種の準備を進めるよう。」との事務連絡を受けて、接種体制の整備を始めています。

3回目のワクチン接種の方向性が変わる

以降、6月に完了している方が2月以降と、1カ月単位で順次追加接種が行われます。

追加接種の流れと予約の方法は?

接種については、これまでの流れと同様に、久喜市から送られた接種券(クーポン券)

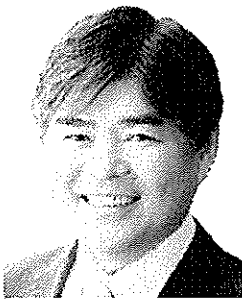

なかなか右折できない 右折専用信号機の設置を

市役所通りから市道久喜1号線(六間道路)に右折しようとしても、右折専用の信号機が無いので「なかなか右折できない。」との声がよく聞かれます。

川辺よしのぶも生活道路として利用していますので、そうした場面によく直面します。

県道春日部久喜線(四間道路)の交差点には右折専用信号機が設置されています。同じ道路で幅員も同じ右折専用レーンもあるのに、なぜ市道久喜1号線(六間道路)の交差点に無いのか疑問に感じました。

市の担当者からは「多くの議員や地元自治会からの要望も受けている。実現に向けて要望活動を強めていきたい。」とのことをお話をいただきました。

右折信号機がないため、黄色や赤信号になってからの右折車もたびたび見かけます。

事故が起きる前に対応をと、早期設置に向けて石川県議にもお願いしました。

で電話によるコールセンターもしくはインターネットで予約をして、希望する接種会場で行います。2回目の接種が完了してから、8カ月が経過した市民に接種券が順次送付されますので、コールセンターに

疑問や不安の声は 厚労省の通達待ち

つながらない、インターネットに接続できないなどの混乱はないと思われまます。

大規模接種会場や職域接種で、モデルナ社やアストラゼネカ社(一部)を受けた市民や混合接種への不安などのこえについては、厚生労働省からの通達を

待つて対応するのとです。ワクチン接種は、この間多くの問題がありました。3回目の接種では混乱も不安も無いよう広く情報を発信し、安心して接種が受けられるような相談体制など、市民に寄りそった対応が何よりも大切ではないでしょうか。

もっと身近に、ずっと優しく。

東京理科大学跡地は

現状のまま売却へ

今年の5月に教育委員会事務局が鷲宮総合支所に移転し、またしても無人と化した東京理科大学跡地は、市民が一度も活用しないまま売却する方向へ進んでいます。

市の方針は「一方的な売却」

9月議会で川辺よしのぶは、東京理科大学から無償譲渡された経緯、地元住民の意向、このほど完成した学校給食センターが稼働したことから、今後も公共施設用地として活用すべきと質問しました。

久喜市の答弁は「老朽化した施設を改修することは、長期的な財政支出の削減につながらない。公共施設とし

ては活用しないと判断し売却することとした。」と、地元住民の意向や市民の要望などを一切考慮せず、財政面だけを理由に一方的に売却するとしています。

市民アンケートに逆行する内容

東京理科大学跡地の活用は、市民アンケートの結果に基づき「久喜西児童館」「子育て支援センター」「教育センター」「生涯学習センター」「子ども図

地域で交流、まなびの憩える場を求める

書館」「学校給食センター」などを建設し、人口減少、少子化に対応するため、子育て支援と教育の充実を主軸とし、若い世代に選ばれる魅力的なまちづくりというコンセプトでした。

市長は公約を「転じて売却へ」

梅田市長は、市長選挙の公約に民間活用を打ち出し「稼げる施設」として市場調査を実施しましたが「民間活力を取り入れた活用は難しい。」という結果を受け、市民要望のとはなく一転して売却へと軌道修正しました。

市民の意向無視の進め方に違和感

川辺よしのぶは、理科大学跡地の西側に巨大倉庫が建設された経過から、売却後に東側にも巨大な施設が建設されるのではとの不安から「売却に当たって、

総合振興計画、都市計画、地区計画の変更も検討するのか。」と質問しました。

答弁は「これまでの経緯や地元住民の意見を踏まえ、地区計画の変更は考えていない。」というもので、当面は文教地区として存続するのではないかと考えられます。

市民の意向を全く無視した形で、一方的に売却を進めようとしている姿勢に大きな違和感を抱きます。

公共施設の在り方を考えるには、市民の声を十分に聴きながら進めるのが基本です。



もっと身近に、ずっと優しく。

調査研究費	研修費	〇 広報費	広聴費
要請・陳情活動費	会議費	資料作成費	資料購入費

領 収 書 貼 付

領 収 証

市民の政治を進める会 様

令和3年12月4日

¥ 18,000-

但し「声と眼」第622号 ¥4,000枚印刷代
上記の金額正に領収いたしました

収 入
印 紙

名刺・ハガキ・封筒・チラシ・伝票
カレンダー その他各種印刷

アイザワ印刷

代表 會 澤

〒349-1116 埼玉県久喜市島川
TEL 0480-52-5663
FAX 0480-55-1216

扱 者 印

添付書類

「声と眼」 622号

備考

久喜市議会議員
いのまた和雄

声と眼

久喜市議会 / 市民の政治を進める会



〒346-0011 久喜市青毛1-4-10

電話 090-3547-1240

FAX 0480-23-2471

mail: tomoni@kjd.biglobe.ne.jp

18歳以下への特別給付金5万円

11月29日に開会された定例市議会に、子育て世帯への臨時特別給付金5万円を現金給付する補正予算が提案されました。12月中に給付を開始するために、他の議案とは別に初日に審議して可決されました。給付金9億9600万円と事務費3074万円、合計10億2674万円で、全額が国からの補助金です。

対象は、①児童手当が支給されている世帯の児童(1万5715人)、②18歳以下(2003年4月2日以降に出生)で、保護者の所得が児童手当の支給対象と同等の世帯の児童(3785人)、③来年3月31日までに出生して児童手当の対象となる世帯の児童(420人)で、合計1万9920人(1万2500世帯)と見込まれています。

児童手当の給付対象となる保護者の所得は、扶養家族3人(子ども2人と配偶者)で年間所得960万円以下の世帯とされています。ただし、配偶者が103万円を超える収入(扶養からはずれる)があつて子ども2人の場合は「917万円以下」になります。これまでの政府の説明や報道では「960万円以下」の数字がひとり歩きをしていますが、扶養親族の人数によって所得制限の金額が変わってくるので要注意です。



①の児童手当が支給されている世帯と、②の中で兄弟姉妹が児童手当を支給されている場合には、市で対象世帯が把握できるので、12月上旬に市からお知らせの通知が発送されます。「辞退」の意志が示されない限り、児童手当の支給と同じ口座に下旬までに振り込まれます。③の世帯へも市から通知が発送されて、同様に振込手続きが行われます。

②の中で児童手当が支給されていない世帯へは、1月にお知らせ通知が郵送されて、「申請」手続きが必要になります。その場合には所得を証明する書類を添付して、市で所得制限に該当しないかを審査した後に振り込み手続きが行われます。所得制限金額や手続きなどがわかりにくいいため、支給対象で希望しているのに取り残される世帯が出る恐れがあります。申請が漏れている世帯に対して、市できめ細かく啓発に努めるよう求めました。

給付事務の費用として、児童手当のシステム改修費用407万円、作業や相談の人材派遣業務委託料2232万円が計上されました。人材派遣は6人を予定していますが、4か月間で2000万円を超える委託料は適切な金額なのでしょうか。今後、委託料の内訳や積算を明らかにするべきです。

市職員と市長・議員の期末手当を減額

国家公務員の給与水準は民間給与に準じて人事院勧告を適用して決定しています。久喜市の職員給与も国の人事院勧告を準用して、労働組合との合意で決めてきました。

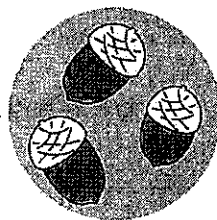

今年度も民間給与の低迷を反映して、市職員の給与は据え置き、期末勤勉手当が2年連続の引き下げで、これまでの年間4.45か月分から0.15か月分減額されて、年間4.3か月分となりました。引き下げ額は、市職員は平均5万655円、フルタイム臨時職員が2万8115円、パートタイム職員は9637円の減額で、総額約5857万円の減額です。民間も公務員も給与が下がり続けるのでは、景気回復も望めません。

特別職の期末手当も職員と同じ0.15か月分の減額で、年間4.3か月分となりました。市3役と議員の引き下げ額の総額は247万円です。

単位 円	報酬月額	年間期末手当額		引下げ額
		改定前	改定後	
市長	95万7000	511万0380	→ 493万8120	17万2260
副市長	80万5000	429万8700	→ 415万3800	14万4900
教育長	73万7000	393万5580	→ 380万2920	13万2660
議長	48万3000	257万9220	→ 249万2280	8万6940
副議長	43万3000	231万2220	→ 223万4280	7万7940
委員長	42万2000	225万3480	→ 217万7520	7万5960
議員	41万0000	218万9400	→ 211万5600	7万3800

市長や議員など特別職の期末手当は「加算額1.2×4.3か月分」で算定されているので、実質的な支給割合は「5.16か月分」となります。

★「臨時特別給付金」は、子どもへの給付なのか、家庭への子育て支援か、コロナ禍の生活支援なのか、異なるバラバラキか。結局、目的も趣旨も不透明のままに、市議会は全会一致で可決された。★

住民票等のコンビニ交付手数料値下げ

久喜市ではマイナンバーカード普及のために、専用窓口を設けたりしていますが、市民の普及率はいまだ36%にとどまっています。2015年からはマイナンバーカードを持っている人だけを対象に、住民票等をコンビニで交付できるようにしましたが、市民の利用実績は年間8354件で全体の5.8%に過ぎません。コンビニ交付事業の開始の際には、住民基本台帳などのシステム改修の初期投資に5800万円、毎年の運用に1000万円を支出し、証明所等の交付1件あたりのコストは3300円を超えています。

11月市議会に、市がコンビニ交付の手数料条例の改正案を提出しました。来年3月から、戸籍謄抄本・住民票・印鑑登録証明書・所得証明・課税証明書等の手数料を、来年3月から一律100円引き下げるといものです。市役所や支所などの窓口での手数料は現行のまま据え置きなので、コンビニ交付の方を安くして市民を誘導しよう、そのために市民にマイナンバーカードを取得させようというねらいです。証明所等のコンビニ交付は、市民が使えば使うほど市の赤字が拡大する、たいへんに費用対効果の悪い事業です。そこまでしてマイナンバーカードを普及させようとするのは理解できません。

市は、マイナンバーカードで使える証明書等の交付機を、来年4月から市役所に設置する予定です。以前、[市民カード]で使える自動交付機が公共施設に設置されていましたが、マイナンバーカードを普及させるために、2019年に廃止されてしまいました。市民カードの方がよほど便利だったのですが、どうしても市民にマイナンバーカードを押しつけない?

全国のマイナンバーカード普及は?

全国のマイナンバーカード普及率も40%に届きません。政府は特典ポイントを付けたりして躍起になっていますが、個人情報保護への信頼がないことが、広がらない根本原因ではないでしょうか。健康保険証としても使えるようにしたものの、カードの読み取り機を導入した医療機関が圧倒的に少ないので、現実にはほとんど使えません。

個人番号は一生変えることができずから、個人情報の漏洩を防ぐためには日常的に持ち歩いたりしない方がいいカードです。



戦没者の遺骨を含む土砂を埋立てに使うな

『沖縄戦で亡くなった犠牲者の遺骨を含む土砂を、埋立て工事に使うな』 全国の自治体議会で意見書が続々と可決されています。沖縄・名護市辺野古で米軍基地建設を進める政府が、軟弱地盤の埋立てに、沖縄本島南部の土砂を使う計画が明らかになりました。防衛省が昨年4月に沖縄県へ提出した設計変更申請書で、埋立て用土砂の採取候補地に、今も多くの遺骨が眠る糸満市や八重瀬町などが追加されました。これは辺野古新基地の建設に対する賛否を超えて、戦没者への冒瀆以外の何ものでもありません。

久喜市議会11月定例会に、「沖縄戦の戦没者の遺骨等を含む土砂を埋立てに使用しないこと等を求める意見書」を提出しました。提出者は、上條（政策の会）、岡崎（公明党）、杉野（共産党）、川辺（市民の政治を進める会）、田村（無会派）の5名の共同提案です。



沖縄戦の戦没者の遺骨等を含む土砂を埋立てに使用しないこと等を求める意見書

先の戦争における沖縄戦では一般住民を巻き込んだ悲惨な地上戦が行われ、多くの尊い命が失われた。糸満市摩文仁の平和祈念公園内にある「平和の礎」には、国籍、軍人、民間人の区別なく、沖縄戦などで亡くなられた24万1632名の氏名が刻銘されている。

糸満市摩文仁を中心に広がる沖縄本島南部地域では、沖縄戦で亡くなった兵士や沖縄県民の遺骨が今なお残されており、戦後76年が経過した現在でも戦没者の遺骨収集が行われている。先の戦争で犠牲になった人々の遺骨が入った土砂を埋立てに使用することは人道上許されるものではない。

よって、国においては、戦没者の遺骨収集を着実に推進するため、下記の事項を速やかに実施するよう強く要望する。

- 1 沖縄戦の戦没者の遺骨等が混入した土砂を埋立てに使用しないこと。
- 2 戦没者の遺骨収集の推進に関する法律により、国が主体となって戦没者の遺骨収集を実施すること。

以上、地方自治法第99条の規定により意見書を提出する。

久喜市議会 衆議院議長、参議院議長、内閣総理大臣、厚生労働大臣、国土交通大臣、沖縄及び北方対策担当大臣あて

★市長が急に持ち出した「新総合複合施設建設構想」は新庁舎建設に他ならない。市長は、また数十年使える現庁舎を取り壊して別の場所に移転新築するという本音をこまかしてはいけない。★

調査研究費	研修費	広報費	広聴費
要請・陳情活動費	会議費	資料作成費	資料購入費

領 収 書 貼 付

領 収 証

市民の政治を進める会様

令和3年12月18日

¥ 18,000-

但し「声と眼」第623号(5,000枚印刷代)
上記の金額正に領収いたしました

名刺・ハガキ・封筒・チラシ・伝票
カレンダー その他各種印刷

アイザワ印刷

代表會
〒349-1116 埼玉県久喜市島月97番地2
TEL 0480-52-5663
FAX 0480-55-1216

収 入
印 紙

扱 者 印

添付書類

「声と眼」 623号

備考

久喜市議会議員
いのまた和雄

声と眼

久喜市議会 / 市民の政治を進める会



〒346-0011 久喜市青毛1-4-10
電話 090-3547-1240
FAX 0480-23-2471
mail: tomoni@kjd.biglobe.ne.jp

ホームページ

市内循環バスなどの料金値上げを決定

11月5日に開かれた市地域公共交通会議で、市内循環バスとデマンド交通の「料金値上げ」が決定されました。①市内循環バスは現行100円⇒改訂後200円に値上げ、②デマンド交通（くきまる）は現行300円⇒改訂後500円に値上げ、③「小学生は半額」を新設。その他の減免制度…循環バスは障害者無料、デマンド交通は80歳以上の高齢者、障害者と介助者半額などは変わりません。



値上げの理由は消費税増税と燃料費や車両費、人件費などが上がっているためと説明されています。しかし公共交通の役割を考えたときに、循環バス料金は2倍、デマンド交通で67%もの大幅値上げに市民の理解が得られるでしょうか。

値上げの実施時期は未定で、「市民生活への影響に考慮し、コロナの状況を見るなどして、市が判断する」としています。すぐには実施しないけれど、市長の判断でいつでも値上げできるということです。

しかし今のところ、これらの料金値上げについて、『広報くき』でもホームページでも、市民にはまったく知らされていません。料金値上げの内容は、市のホームページで審議会等の開催経過から公共交通会議の会議録をたどっていかないと出てきませんから、普通の市民は見る事ができません。市は「料金値上げ」について市民には知らせないで、来年の市長選挙が終わってから「決定事項」として発表し、実施するつもりでしょうか。

「市民生活への影響に考慮」するのであれば、料金値上げもコロナ禍がおさまった後で検討すればよ

かったはず。コロナ禍で市政も市民生活も混乱している最中に、「値上げ」をこっそりと決めてしまって、実施時期は市長のフリーハンドというのでは、市民への説明責任は果たせません。

3回目のワクチン接種がスタート

12月から新型コロナワクチンの3回目の接種がスタートしました。12月から医療関係者、2月からは高齢者の接種も始まります。今のところは「2回目の接種から8か月経過した後」で、接種予定の1か月前くらいに接種券が郵送されます。インターネットまたはコールセンターに電話して予約を取るようになります。

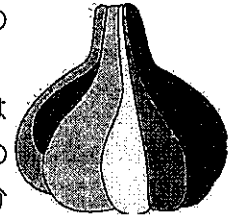

市民の接種率（2回目）は12月8日までに、高齢者92.3%、12歳以上87%に達しました。現在は、希望してまだ接種できていない方と、新たに12歳になった方の接種を進めています。接種会場は市内4か所の保健センターと6か所の医療機関です。

これまでは1回目と2回目（3週間後）が同時に予約できましたが、現在は1回ずつ予約する方法に変わっています。そのため混乱も生じているようで、11月に新たに12歳になった方の保護者から『インターネットで2回目の予約が取れない』という苦情がありました。調べたところ、ワクチン対策課で12月分の予約を優先して、1月の予約枠を表示していなかったことがわかり、さっそく1月分の予約も選択できるように改善されました。年明けからは未接種者の新規の予約と、高齢者の3回目の予約が同時併行で進められ、接種も同じ会場で行われることになるので、混乱しないように配慮が必要です。

子育て世帯の給付金、全額口座振込みへ

18歳以下の子育て世帯への臨時特別給付金は、県内ではさいたま市、上尾市、蕨市などが児童手当支給世帯に対して年内に10万円一括で支給する方針です。

久喜市でも市民の要望を受けてクーポン券を取りやめることになりました。①中学生以下の児童手当受給世帯に対しては、12月23日に先行分の10万円を口座振込み、②同じ世帯に対して、十月に追加の5万円を口座振込みします。③中学を卒業して18歳以下で、保護者の所得が児童手当と同等の世帯については、1月にお知らせ通知を発送します。その後、申請にもとづき10万円一括で口座振込みします。

★コロナ禍による生活困窮世帯に対する臨時特別給付金（7世帯10万円）は、1月以降の支給になりそう。対象は住民税非課税世帯と家計が急変して同様の状態にある世帯、合計7万5000世帯です。★

11月定例会市議会

いのまた市議の一般質問



1

ワクチン希望する障害者を取り残さない

市内の障害者施設に通う重度障害者が、医師からワクチン接種を断られたケースが、複数あったことがわかりました。保護者が市のワクチン対策課に相談して別の医院で接種することができましたが、障害を理由にしてワクチン接種ができないなどということは許されません。ワクチン接種を希望する障害者に対して接種を推進するよう、市から医師会に申し入れを行うよう求めました。市でも、接種を断られた障害者がいた事実を確認していて、医師会に対してお話をしていると答弁しました。

市内の障害者施設に通所する障害者のワクチン接種は、基本的には保護者が市の予約システムで申し込んで個別接種をしています。市内の障害者施設で、希望している障害者の全員がワクチン接種できているか、希望しているのに接種できていない障害者がいないかを調査して、1人も取り残さずに接種を進めるように求めました。市では取り残されている障害者はいないと答弁しています。

1回目・2回目のワクチン接種では、それぞれの障害者施設では、医師に依頼して施設を訪問してもらって“集団”で接種を行ったところもあります。今後、市が各施設の状況を把握した上で、医師が施設を訪問して接種を進めるよう相談や紹介を行うべきではないでしょうか。

パートナーシップ制度を発展させよう

10月1日から久喜市でも性的マイノリティの方々の「パートナーシップ宣誓制度」がスタートして、初日に1組が登録しました。これは人生のパートナーとして暮らす同性カップルを市が証明する制度です。これまでアパートを借りにくかったり、病院の面会や手術の同意などで当事者の家族として認めてもらえないといったケースもありました。そうした社会的な“生きづらさ”を少しでも解消することにつながるかと期待されています。



しかしこの宣誓制度は各自治体が独自に実施しているため、転出する際にはいったん宣誓書を返還して、転入先の自治体であらためて宣誓し直さなくてはなりません。これに対して全国で、転出入の際にも改めて手続きしないでもいいように、前の自治体での宣誓を引き継いで証明書を発行する規定を設ける自治体が増えていきます。久喜市でもこうした自治体間での連携の仕組みを取り入れるように提案しました。また、カップルだけでなく、養育する子どもも“家族”として証明する「ファミリーシップ制度」へと対象を拡大するよう求めました。

市長は『(制度の改善は)近隣の他の自治体で制度化されてから』という考えです。隣接する鴻巣市ではファミリーシップ制度も自治体間連携の仕組みも導入しています。久喜市でもパートナーシップ制度を実現したのですから、さらによりよい制度にしていくために積極的に取り組んでいくべきです。

遊歩道の距離表示を復活、ベンチ増設も

青葉さくら通り・青毛堀の土手に遊歩道があります。幸手久喜県道の喜橋～けやき通りの吉羽大橋まで往復2kmのコースで、多くの市民が散策を楽しんでいます。もともと遊歩道



に距離表示があったのですが、今はすっかり消えています。市民から、復活させてほしいという要望をいただき、一般質問で取り上げたところ、建設部長がさっそく『今年度中に復旧する』と答弁しました。

遊歩道沿いには古いベンチが5台設置されていて、ウォーキングの途中で一休みしたり、春には座って桜を楽しんでいる人もいます。昨年、近所の住民から、ベンチを増設してほしいというリクエストをいただき、これは今年2月定例会市議会の一般質問で取り上げました。その後、新しいベンチの増設も実現しました。—青毛堀川の河川敷や土手は埼玉県の間轄なので、遊歩道やベンチも、埼玉県が設置したものと考えていました。質問通告を出してから調べてみると、遊歩道の管理は、市が県から委託されていることがわかりました。今後は、市が責任を持ってベンチの保全や距離表示、遊歩道の維持管理をするよう求めていきます。

郵送をご希望の方、また『問い合わせにも送ってあげてほしい』という人はご連絡ください。

★久喜市は市内の性的マイノリティの当事者に対し、特命大使を委嘱し、さっそく特命大使から、自治体間連携やファミリーシップ制度の提言があった。市はこれを真摯に受け止めるべきだろう。★

領収データ - 2021年冬のLGBT自治体議員連盟研修会(オンライン併用)

発行日 2021年12月19日
宛名 市民の政治を進める会イノマタ カズオ
合計 ¥5,000
但し 2021年冬のLGBT自治体議員連盟研修会チケット代金
注文日 2021年12月19日
注文番号 14813713
主催者 LGBT自治体議員連盟 (LGBT自治体議員連盟)
イベント名 2021年冬のLGBT自治体議員連盟研修会(オンライン併用)



印刷する

編集モード

添付書類

開催要綱

 このイベントのチケットを持っています チケットを表示 >

共有用の URL: <https://2021winterlgbtgiren.peatix.com/>

ウェブサイト

いいね! 74

シェア

2021年冬のLGBT自治体議員連盟研修会(オンライン併用)

詳細

LGBT自治体議員連盟 冬の研修会 (オンライン併用)

講座その1：近年のトランスジェンダー パッシングを考える

講座その2：国内最大規模のLGBTQ+調査結果から

●日 時：2021年12月19日(日) ①13:00～15:00 ②15:30～17:30

●参加方法：Zoomにて 及び 新宿区役所内会議室

●対 象：自治体議員、行政職員

●定 員：来場（新宿区役所内）での参加は30人まで（先着順）

●参加費：会員：5000円、非会員6000円
(通しでの参加費です。1コマだけの参加も同じ金額となります)

●主 催：LGBT自治体議員連盟 <https://lgbtjgr.org/>

●問合せ先：<https://lgbtjgr.org/contact>

●講座内容：

講座その1：13:00～15:00

□タイトル：

近年のトランスジェンダー パッシングを考える

□概要：

昨今、「女性の安全」を理由としたトランスジェンダー排除言説が海外で広まり、日本の言論空間にも影響をもたらしはじめている。排除言説の実態と、正しい情報をもとにした堅実な議論の必要性について考える。

□講師：

遠藤まめた氏

□プロフィール：

1987年埼玉県生まれ。一般社団法人にじーず代表。トランスジェンダー当事者としての自らの体験をきっかけにLGBTの子ども・若者支援に関わる。著書に「先生と親のためのLGBTガイド ～もしあなたがカミングアウトされたなら」(合同出版)ほか。

続きを読む (javascript:void(0))

社会貢献/地域活性

LGBTQ

行政

法律

ダイバーシティ

セクシャリティ

追加情報

イベント詳細情報を更新しました。差分 2021-11-26 08:45:15

コメント0件

並び替え 古い順

コメントを追加...

Facebookコメントプラグイン

2021/12/19 (日)

13:00 - 17:30 JST

📅 カレンダーに追加

会場 新宿区役所内会議室

チケット

来場参加 (会員議員)	¥5,000
来場参加 (会員自治体職員)	¥5,000
来場参加 (非会員議員)	¥6,000
来場参加 (非会員自治体職員)	¥6,000
オンライン参加 (会員議員)	¥5,000
オンライン参加 (会員自治体職員)	¥5,000
オンライン参加 (非会員議員)	¥6,000
オンライン参加 (非会員自治体職員)	¥6,000

※コンビニ / ATM でのお支払いは、2021/12/18 で締め切られます。

チケットを申し込む

🔔 売切・販売終了前に通知

会場住所

東京都新宿区歌舞伎町1-4-1 日本

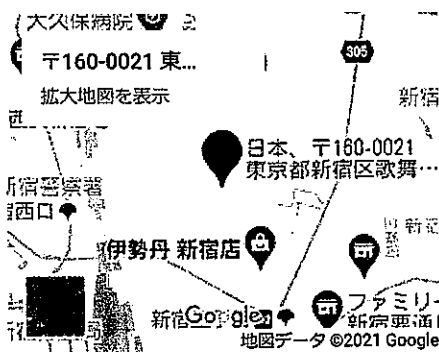

主催者

LGBT自治体議員連盟

フォロワー数: 47

主催者へ連絡

✓フォロー中

調査研究費	研修費	<input checked="" type="checkbox"/> 広報費	広聴費
要請・陳情活動費	会議費	資料作成費	資料購入費

領 収 書 貼 付

領 収 証

市民の政治をすすめる会 日中啓 様 No. 14

★ 1,150.00 -

但 市民の政治をすすめる会 日中啓の会費報告書(115号)の発行(11/26日)に
 2021年11月26日 上記正に領収いたしました

埼玉県さいたま市大宮区桜木町2-454
 武田ビル501号
 株式会社 中村コミュニケーションズ
 代表取締役 中村有斐

内訳	税率	金額(税込税込)
	%	消費税額等
	税率	金額(税込税込)
	%	消費税額等



添付書類	
	「日中啓、議会報告書」 115号
備考	



今回の一般質問

令和3年9月7日

1 境界に位置する圃場の問題点と課題

- (1) 小林排水路の問題点と課題 2～5ページ
- (2) 36間樋管の問題点と課題 5～6ページ
- (3) 資料 小林排水路について 5ページ
- (4) 附廻堀 河川道の改善 6ページ
- (6) 同上及び編集後記 6～7ページ
- (5) 備前前堀川の川床の適正管理 8ページ

撮影 野通川と葛蒲総合支所
令和3年10月2日

令和3年9月 久喜市議会定例会 会期8月31日～9月30日(31日間)

田中勝の議会報告書

定例会毎に年4回発行

私の議会活動の原点
歩いて 見て 聞いて 話して
ひとつずつ

平成3年創刊

第115号

市民の政治を進める会
企画・編集 田中勝
発行：令和3年11月3日
久喜市議会 第29号

(1) 小林排水路の問題点と課題

だが、延伸先の多くは土手で施工されている。ここで伺う。

多くの住民が居住する集落は野通川の右岸に位置している。ここでの大きな問題点は、水路の距離が長く不都合が、多々生じるのが現状だ。

具体的には申し上げると、水路へ土砂の流入、これが円滑な水流を妨げている。

場所については、大上取水口を起点とする水路で、小林神社付近まで三面排水溝で施され土砂等が入る隙が少ない構造になっている。これが小林地区の排水施工の基本構想と考えていた。

当該地の境界に係る雨水排水路の特徴は、上流に鴻巣市と加須市…。下流は白岡市及び蓮田市である。

取水口については、野通川の左岸と右岸のそれぞれに設けられ多くの住民が居住する集落は野通川の右岸に位置している。

問ア① 大上の取水口を起点とする水路の施工方法を一体的に改善する。特に細田橋際の水路は、早急に改善を要す。

答(斎藤建設部長) 水田に水を供給するため、水位を挙げていることから、柵渠が隠れて見えにくい状況となっているが、柵渠による改修が行われている。

再問 集落排水処理施設付近は(蓋かけされ)きれいになっている。だが、細田橋の方は全く蓋がなく、土砂が入りやすい。3面があれば土砂は入らないのか？

答 基本的に柵渠の改修が行われている区間については土砂の水路内への流入はないものと考えている。

問ア② 現在2箇所ある集落排水処理施設を公共下水道につなげる。

答 維持管理費の軽減を図るため、計画を定め実施している。策定に当たっては、公共下水道までの距離や地理的・地形的な状況を考慮し、接続する地区を決定している。

野々宮・小下地区及び小林地区集落排水処理施設は公共下水道への接続は計画にない。

問ア③市道菖蒲2447号線と同2349号線に並行して流れる用水は、本来の流路の赤堀に流す。

答 赤堀が合流する元荒川への負担が増加することが考えられる。栢間赤堀への接続については、現在の形態になった過去の経緯や地元の方々の意見、隣接する市や関係する河川管理者等との広域的な協議も踏まえた上で、慎重に決定するものと考えている。

先人の情熱を次世代につなぐ

資料1-1
小林の圃場
U字フリームシステム

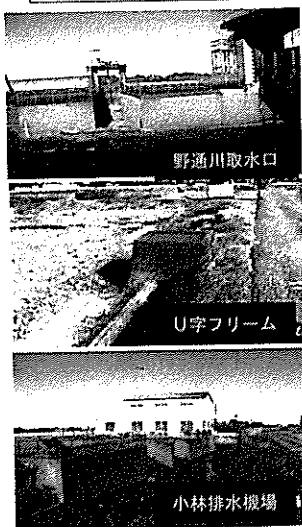

小林栢間土地改良区について

この地域はもと小林沼、栢間沼などと呼ばれ沼沢地であったが、享保の頃幕府により見沼代用水路が開通されるや先人達は低湿地で而も排水不良の此の地の開田に着目し苦心慘情堀排水地を作り上げ爾來二百五十年大小無数のクレークと水田が混在して今日に至った。一度大雨があると忽ち周囲の河川の水位が上昇し排水不能に陥り屢々洪水にも及んで農民の苦悩は想像を遙かに超えるものがあつた。時に昭和三十六年小林、栢間の有志発起しこの地域の土地改良を志し漸くして昭和四十一年衆議一決昭和四十二年二月一日土地改良区の設立許可となりその緒についた。この事業は県営内水面ほ場整備と云い各排水路末端には排水機場を設け田纏境を築いて外部からの浸水を防ぎ、工事は土地池三カ所により、サンドポンプ船によりクレークを埋め立てた。一方、用水は小林地区の水源を野通川小林堰に求めU字フリームに依り全地区に排水、又栢間地区は土地池を水源とし、揚水ポンプに依りパイプラインを通して排水する。道路は四一六米幅員で支線併せて総延長二万七千平米圃場は三ノアル反区標準であるかくて両地区とも美田と化し昔日の面影は一新され昭和四十一年新工以來六カ年の歳月と総工費七億四千六百余万円を以て完成された新堀、柴山等を含み、総面積三四ヘクタール、組合員八四名である。昭和五十年八月十一日に官地処分登記事務一切を完了し、名表ともに基盤整備が実現した。

小林栢間土地改良区 理事長 島田得一



上記は竣工碑に認められた言葉だが、先人の農に託す意欲と情熱に感動…。
これ即ち、近代化の礎である。これを未来に繋げるのは、私達世代の責務である。

答 赤堀が合流する元荒川への負担が増加することが考えられる。栢間赤堀への接続については、現在の形態になった過去の経緯や地元の方々の意見、隣接する市や関係する河川管理者等との広域的な協議も踏まえた上で、慎重に決定するものと考えます。

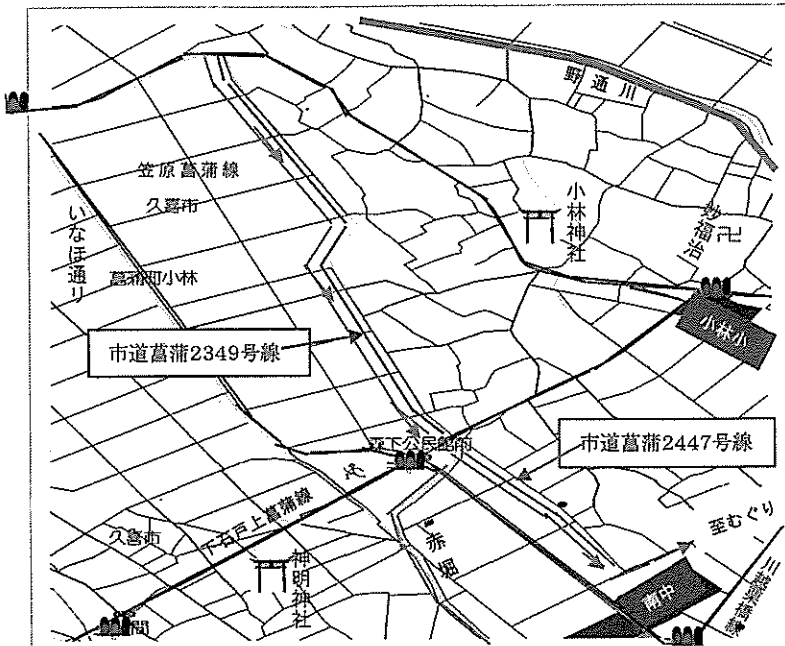

再問 市道葛蒲2447号線と2349号線に平行して流れる用水は、「赤堀に流す」と提案のような質問したが、「同じ集落内に流すべきと私が申し上げる問題ではない。」どっちにしる、あっちにしる、お互いを角突き合わせるような言葉は吐くべきではない。しかし、小林排水路は満杯の状態になっている。そこで申し上げた訳だ。そういう事情を含めてお考え頂きたい。

赤堀に流すにしても、今のままにしても、この水路は南中まで流れ、左折「(通称)むぐり」まで行き川栗線を越えて小林小学校の脇を通る幹線流路へ接続する。



一方、「むぐり」では、京手・上手方面から流れる水路と交差して下を潜って流れる。

この(京手上手からの)水路は、グリーンセンターの方面に右折して最終的に36間樋管の入り口に到達する。この辺のシステムを担当が分からない程…、難しい問題だ。小林の水路は距離が長い上、複雑に絡んで広い！この辺は考慮して頂きたい。そうしないと、いつまでたっても「小林はちょっとの雨で水が出る」となる。変な話だが、「カエルの何とかで…水がでる。」という地域を揶揄した諺みたいなのがあるが、逆に小林地区の皆様は、治水に関して非常に真剣な考えを持っている。



「むぐり」とは水路の下を潜って通るので地元が付けた通称と思われる。

むぐりに入って
むぐって作業ん？



おばやし 小林は、防災意識が高い

▼それが、赤堀の薬刈りの取組み方に出ている。薬刈りを6年間続けて見学しているが、会員は40名(小林地区)だが、平成29年度は6班に分かれ271名(木間ヶ根・京手・上手・笨村・申上・天上)毎年順繰り行っている。中には、鎌で怪我する方もいる。

小林地区の治水を考えると非常に切ない感じになるので、なかなか説明しづらく、ちょっと言葉が足りないが、とにかく流路が長くて広い。と、いうことで非常に地域の皆さんは苦勞している。

その上、36間樋管を抜けてもその先、15キロも白岡地内の河川を流れる。「そういう状況にいる小林地区を聞いて(知って)頂きたい。」ということで申上げている。できるだけ災害に遭わないよう、ご努力頂きたい。

ア④ 集落内のU字溝に土砂が流れないようにする工夫は、地域住民の役目。このように官民一体になりできる限り努力し、下流への負担を軽減する。これは災害を防ぐため重要だ。これをどのように考える。

答 (齋藤建設部長) 地域と連携しながら、側溝の清掃が進むことは良いと思っている。

市では地域で行って頂いている道路の側溝清掃、あるいは除草などに対し、側溝蓋を持ち上げる器具の貸出し、出たごみや土砂を入れる土嚢袋等の支給・回収などを行っている。また、道路愛護事業として道路の側溝清掃や除草作業などを実施して頂いた行政区に対し、報奨費などをお支払いしている。

問イ 冒頭に、取水口は野通川の左岸と右岸のそれぞれに設けられていると言ったが、左岸については「小林栢間土地改良区」の小林圃場に当たる箇所で老朽化に伴い、改善の要望書を、紹介議員として平成30年に提出したものだ。しかし、「小林栢間土地改良区が直接スキームを示すべき」と示され…、受領されたのか、されなかったのか、小職も確認しないままの状況になっている。この際確認する。

これは、どうなったのか、お示し願う。

<スキーム「計画・枠組み・構想」などの意味を持っている>

答 受領していない。当該土地改良区のパイプラインについては、令和2年7月と8月に地元農業者、小林栢間土地改良区及び埼玉県春日部農林振興センターと共に現地調査を行い、改善に向けた検討を始めた。

再問 野通川の新堀方面の附廻掘から下流の菖蒲支所の西に小林排水機場があり、広い面積になっている。

これを改良要望したのは、小林栢間土地改良区の両方だと考えて要望書を提出した。お答えの視察は、小職のご案内で実現したもので…、両方一緒に要望したという認識だ。いかがか。

答 (中村環境経済部長) 提出された資料の通り、小林の圃場面積が広く、すぐには難しいかと思うが、栢間の圃場と併せて、土地改良区等、関係機関や関係者と連携を図りながら、改善に向けて取り組んでまいりたい。

要望 竣工碑に認められた書は、先人の農に託す意欲を強く感じ感動した。すなわち近代化の礎である。「これを未来に託すのは、私達の世代の責務」と考え一緒に提出した次第だ。(2ページをご参照)

(2) 36間樋管の問題点と課題

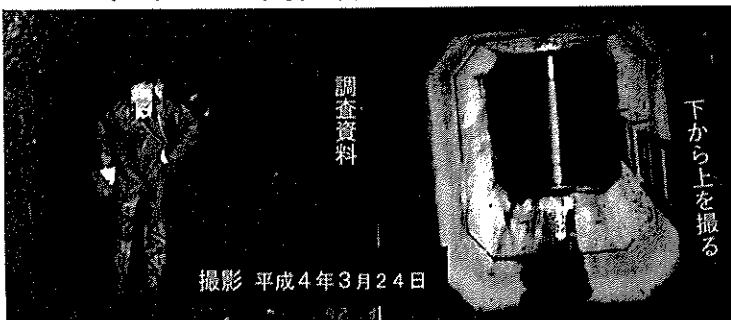

36間樋管とは…、野通川と県道さいたま菖蒲線と見沼用水路の下を通っている水路。

平成26年の質問では「20年掛る」とのお答えだ。それら8年経っている。だが、全く進んでいない!

<取組のあらすじ> 平成26年と同30年に取組んでいる。質問内容は、いずれも整備の遅れの指摘である。平成26年の答弁は「三箇の台地内を起点として、白岡市寺塚地内の隼人堀川合流点を終点とする1級河川で、杉戸県土整備事務所が管理している。進捗状況を確認したところ、隼人堀川の整備の進捗によって計画して行くもので「今のところ未定」とのことだ。

▼一方、同30年の質問内容は「小林排水路の終点から36間樋管を潜り隼人堀川の起点を流路としている。この接点が「野通川と県道さいたま菖蒲線と見沼用水路の下を潜る立体交差になっている。この為、豪雨時には排水機能が伴わないのが現状だ。改善策として「36間樋管の抜本的な改修を要す」と質している。

答弁は平成16年に整備を実施した。水路が2本の河川と道路の下を通っている為、改修が困難な事と最大の原因は隼人堀川の通水能力や水位にあり、樋管を改修しても隼人堀川の改修が進み、水位が低下しないと効果がない。これにより、隼人堀川の改修が実施されるまでの間、樋管の機能が低下することのないよう、必要に応じて浚渫する等、適切な管理を行って参る…、である。

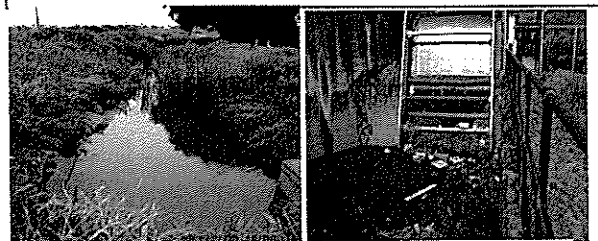
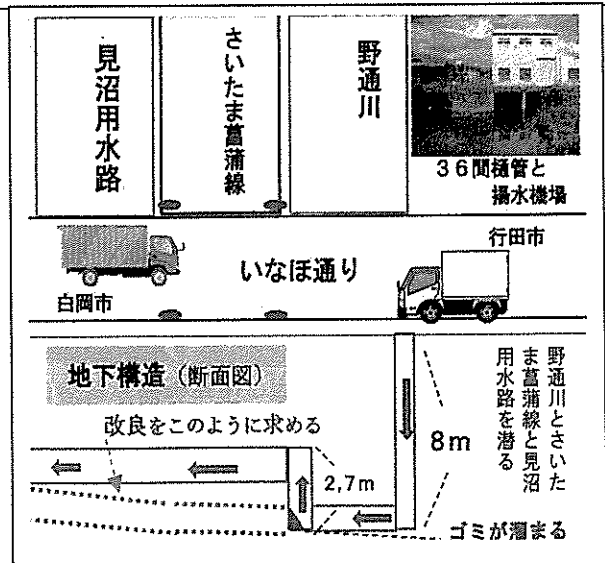

隼人堀川起点。この先、庄兵衛堀川と合流

樋管入口に設置の除塵機

迫り来る天候異変の恐怖 抜本対策を急げ!

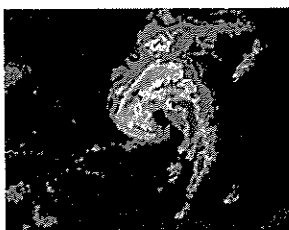

本年、全国的規模で発生した線状降水帯

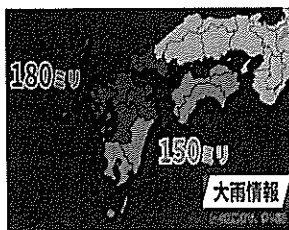

おばやし から
小林の用排水路は長く複雑に絡んでいる。

水は命



小林排水路について



野通川取水口(大上)

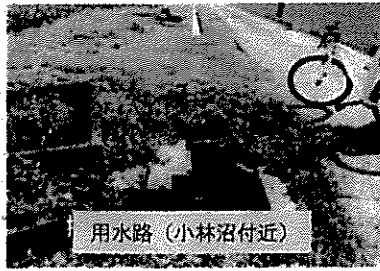

用水路(小林沼付近)

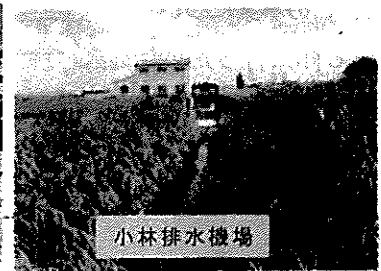

小林排水機場



新堀地区の圃場
葛蒲支所 ↔ 加須市

野通川取水口から36間
樋管まで小林小の隙をほぼ
直線で結ぶ水路を私は小林
幹線水路と呼んでいる。

ひとつひとつ丁寧に調べ、
慎重に書きました。
ご参考頂けたら幸いです。



大上取水口(野通川右岸)



小林小(南門前)



中央分岐点
前方グリーンセンター



牟人堀川 起点

以上、長年に渡り再三の改善要求である。にもかかわらず、方向性さえ出せない埼玉県と久喜市に対し怒りを覚える。よって、この事案について所見を伺う。

答 平成16年に行った小林地区の排水対策整備調査において、36間樋管が「野通川と県道さいたま菖蒲線と見沼用水路」の下を通っていることから、改修が非常に困難なこと、また、小林地区の排水不良の最大の原因が隼人掘り川の通水能力や水位にあり、樋管を改修しても、下流の隼人掘り川の改修が進み、水位が低下しないと効果がないという報告がされている。

36間樋管の心臓部



写真は36間樋管の要の揚水機場(上)と場内の機械整備室(下)

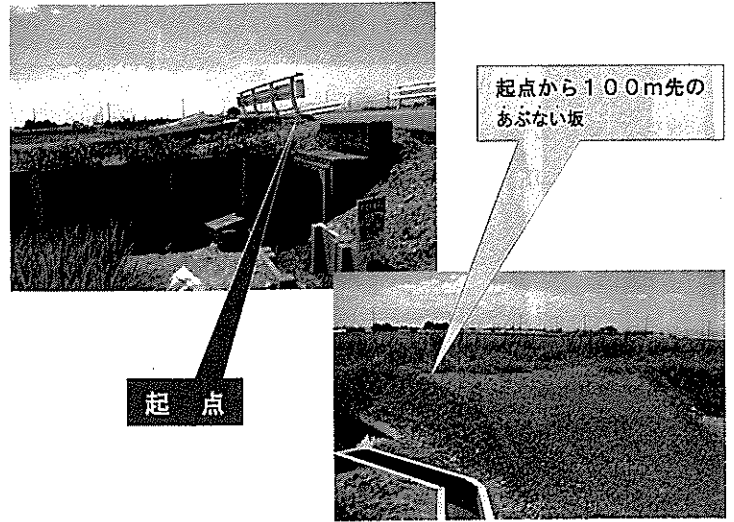
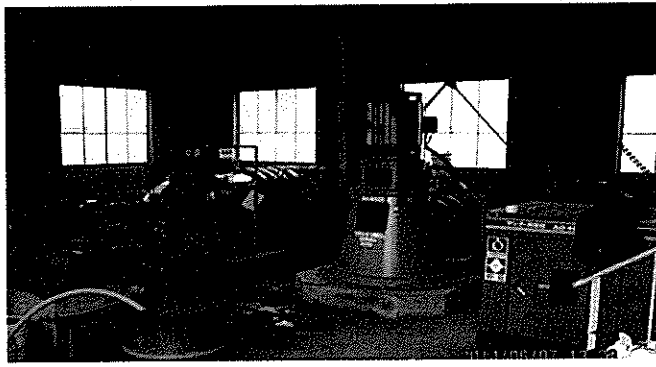

問① 場所は市道菖蒲14号線と交差する市道菖蒲2211号線の起点から、凡そ220m…、起点については、土留も設置されているので問題はない。だが、入口を考慮し、安全性を高める方策が求められる。

答 現地の状況を確認し、安全対策について検討する

急発進は危険 / 前方注意



問② 起点から100m先んだ箇所は、急発進すると附廻堀に突っ込む可能性があり、危険極まりない。周辺に土留やガードレール等を設置する等慎重な安全対策が求められる。

答 嵩上げ工事を実施したため、狭い農道を上るようにして幅員2m程の市道菖蒲2211号線に出ようになっている。その際、曲がりにくい状況もある。地元の意見を聞きながら隅切部の改良を行う。

(3) 附廻堀 河川道の改善について

表題については、令和元年9月議会で取組んでいる。
 質問の概要は次の通りである。
 上新堀地内に位置する附廻堀の河川道に越水が生じ、農作物に甚大な影響がもたらされた。この災害は、自然災害によって発生したもののだが、土手の構造的欠落が遠因になっていたことを見逃すことは出来ない。
 構造的欠落とは、元より右岸と左岸の高低差が生じていた。目視でも分かる程である。
 この改善を地元から再三指摘されていた。そして昨年、河川道が改修された。以下は質問の概要である。

問③ 起点から約200m先の集落から上る坂道、土留はされているものの、いつ崩落してもおかしくない。施工が雑で高額な経費が無駄になる。将来を考えて確りした施工を行うべき。これをどのように考える。

答 市道菖蒲2211号線の起点から約200m地点の土留については、施工業者による適切な施工がされていると認識している。補修の必要性が生じた場合、対応する。

問④ 高低差はどこまで続き…どのように改善する。

答 施工業者による適切な施工がされていると認識している。補修の必要性が生じた場合対応する。

7ページに続きます。

以上、4点お答頂いた。

- ① 現地の状況を確認し安全対策について検討する。
- ② 地元の意見を聞きながら、^{すきり部}隔切り部の改良を行う。
- ③ 今後、台風や集中豪雨等の状況にもよるが、水が^{いすい}溢水する個所があったら検討する。
- ④ 施工業者による適切な施工がされていると認識している。補修の必要性が生じた場合、対応する。

地元では、この問題を解決できなければ
「前に進むことができない」と言っている。



問 いずれも曖昧極まる答弁だ。

地元では「この重要問題をなし崩しにされたのでは、前に進むことは出来ない」と言っている。

このことについて、如何お考えか。

答 管理者の元荒川上流土地改良区に対し、堤防の改修を行うよう要望してまいったが、進まなかった経緯がある。土手については、市道認定していることから、地元から農作業の自動車がUターンなどできない箇所について改良工事の要望を頂いていた。これを受け…、令和2年4月市が道路管理者の立場から、道路の隔切り部などの改修をした。このように道路環境改善の視点からできる対策をしているが、本質的な問題である附廻堀の溢水対策は、管理者の元荒川上流土地改良区が対応すべきものと考えている。



当該道路は市道である。元荒川上流土地改良区が対応するものではない！あくまでも道路管理者が為すべきものである。



薬の処理について、令和元年11月号で報告しました。その強烈な組織力とパワーをみせて頂きました。



台風19号の翌朝、集落から西に位置する富士山を写す。田んぼは、^{なつめ}蒔花…。

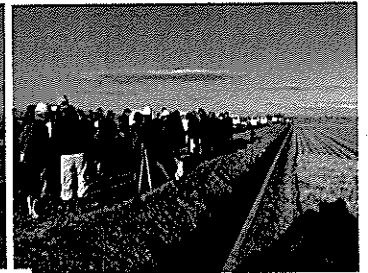

組合員 凡そ50世帯の朝礼

— 編集後記 —

<入院生活について>

先の7月22日に体調不良のため、入院しました。幸いに「搬入・受入」の良好な連携と温かい診療のもと、退院するに当り再診の結果「良好」と説明を受け、7月29日に退院することが出来ました。

<議会活動への影響>

自らが招いた出来事とはいえ、激しい現実が待っていました。ひとつは、本紙6月号が2日前に印刷が仕上がり、配布活動が残っております。もうひとつは、9月議会の一般質問です。この通告と原稿の執筆が残されます。私はこの二つの事案について「議員活動の生命線」と位置づけていることから、^な蔑ろにすることはできません。

<病院の診療について>

「ゆりかごから墓場まで」という言葉があります。これは第二次大戦後、イギリスの社会福祉制度のスローガンに掲げたものです。私は入院中…亡き母の胸に抱かれた想いが致しました。この想いの背景には、病院独自の^い介護システムの活用、いわゆる徹底した経営理念によるものと考えます。

記憶に残る診療グループの構成は、「主治医・看護婦・介護士・^い賄い係」等が配置され、これを患者目線で捉えれば、正に「ゆりかご」診療であります。

なお、長年お世話になっている「かかりつけ医」の先生への感謝の念は忘れません。

<今後について>

退院時に再検診があったように、その3か月後の12月に再検診が指示されています。全快を期し…、生涯現役を目指す私としては、この結果を正念場と考えております。

びぜんまえほりかわ

備前前堀川の川床の適正管理について

Q ^{かわどこ}川床の適正な管理を・・・

A ^{かどう}河道に自生する樹木の伐採を予定

問 バブルが崩壊した平成5年頃…ごみの不法投棄が随所に見られた。その時期に備前堀川の土手に膨大な不法投棄である。記憶に残る方もいると思うが、その膨大なごみを「県と久喜市と菟蒲町」により処理した経緯がある。そして、河川の中に捨てられたごみも少なくない。今も残っているが、^{かわどこ}川床の処理は一度も実施されていない。少なくとも調査は市で実施するべきと指摘している。

答弁は、通常の維持管理は行っていると思っている。

今現在、小林の調整池を造り、野通川の水量を調節する工事を行っている。今後も適切に管理できるよう、県と話しながら進めていくとの答弁だ。このことから管理状況を注視していたが、本職の認識では極めて不適切である。近い内に当局に申し出ようと考えていたところだ。

このような折、地元区長から「備前前堀川の川床の管理が不適切」とのご指摘である。

内容は「さくら通り平行して川床が広く取られている。これは、不慮の災害に向けて対応する措置だと考える。

その配慮を無視！ 広い川床を効率的に活用されていない。しかも、重要な工業団地ということに加え、健康福祉施設イチョウの木が活動している箇所でもある。このことを緻密に配慮していない。」とのことである。

これを如何お考えか。

答 管理者の県土整備事務所に確認したところ、平成28年度より清久大池周辺中心^{しげんぞう}浚渫を順次進めており、令和2年度までに約950mを実施し、堆積土砂の処分量は、約1,300m³とのことだ。また、令和3年度にも西谷大橋より上流区間の浚渫と所久喜地内の前堀新橋から下流域で河道に自生する樹木の伐採を予定しており、適正な管理に努めているとのことだ。



ご指摘の通り

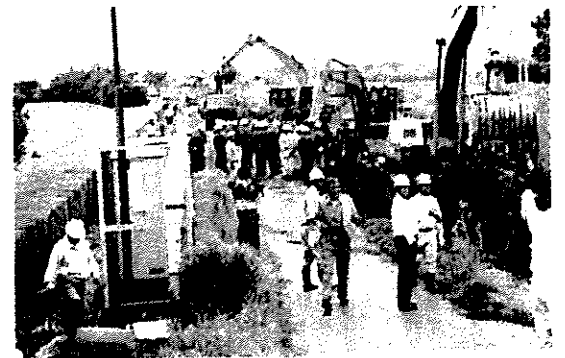

▲ 備前堀川土手・ゴミの不法投棄撤去

1・参加者	
(1) 埼玉県・菟蒲町・久喜市	60人
(2) 社団法人埼玉県廃棄物協会	240人
(3) 重機	11台
(4) 運搬車	70台
2・撤去されたゴミの量	約3,000t(トン)

平成4年6月 旧菟蒲町議会において一般質問で「ゴミの不適正持出と不法投棄」が反映されました。

私の街 私達の街は
私が 私達が さらに住み良く
豊かで美しい街にします

久喜市菟蒲町菟蒲5013-155 ☎ 85-2880



見沼の流れ
さらさらと
あやめ花咲く 夢の街
ご意見をお待ちいたします 田中 勝

調査研究費	研修費	広報費	広聴費
要請・陳情活動費	会議費	資料作成費	○資料購入費

領 収 書 貼 付

納入通知書兼領収書

No. 111718

納入者					
住所(所在地)					
氏名(名称) 市の政治を差の会 様					
令和 3 年度			一般 会計		
款	項	目	節	細節	細々節
	20	05	03	05	02 07
金 額			¥ 150		
内容					
情報公開 フォーラム 10冊×15枚					
納 期 限	令和 3 年 12 月 27 日				
上記のとおり納めてください。					
令和 3 年 12 月 27 日					埼玉県久喜市長印
					久喜市長
上記のとおり領収しました。					
令和 3 年 12 月 27 日					
久喜市出納員 不原佳代子					埼玉県久喜市出納員印
久喜市現金取扱員 関根正晴					埼玉県久喜市現金取扱員印

久喜市(納入者保管)

添付書類
<ul style="list-style-type: none"> 公文書公開請求書(10-11-3770 審査制度により、町幕12市町に所属17経過) 公文書部令公開決定通知書

備考

公文書部分公開決定通知書

久権第1177号

令和3年12月24日

猪股和雄様

久喜市長 梅田 修



令和3年12月10日付けで請求のあった公文書の公開については、久喜市情報公開条例第11条第1項の規定により、次のとおり公文書の一部を公開することと決定したので通知します。

公開請求に係る 公文書の名称 又は内容	① 第6回幹事会 報告書 ② 埼玉葛郡市人権施策推進協議会第11回幹事会(主管課長会議) ③ 第4回幹事会報告書 会議記録 ④ 第7回幹事会会議記録 ⑤ 第10回幹事会報告書 会議記録 ⑥ 第1回幹事会報告 会議記録
公開の方法	<input type="checkbox"/> 閲覧 <input type="checkbox"/> 視聴 <input checked="" type="checkbox"/> 写しの交付(<input type="checkbox"/> 郵送希望) (写しの交付には、録音テープ及びビデオテープを複写したものの交付並びに電磁的記録を紙に出力したものの交付を含む。)
公開の日時	令和3年12月27日 午前 1時25分 午後
公開の場所	久喜市公文書館(久喜市下早見85-1)
公開することができない部分及び理由 (理由)	(公開することができない部分) 法人等の正当な利益を害する部分 久喜市情報公開条例第7条第3号(法人等情報)に該当
公開することができるようになる時期	
担当課所	総務部 人権推進課 人権推進係 電話番号 0480-22-1111 内線 2321
備考	写しの交付に要する費用 140円(@10円×14枚)

(注) 1 公文書の公開を受ける際は、この通知書を係員に提示してください。

2 当日都合が悪い場合は、あらかじめその旨を連絡してください。

教示

1 審査請求について

この処分について不服がある場合は、この処分があったことを知った日の翌日から起算して3箇月以内に、久喜市長に対して審査請求をすることができます。

ただし、この処分があったことを知った日の翌日から起算して3箇月以内であっても、この処分の日の翌日から起算して1年を経過したときは、審査請求をすることができなくなります。

2 取消訴訟について

この処分の取消しの訴えは、この処分があったことを知った日(1の審査請求をした場合は、当該審査請求に対する裁決があったことを知った日)の翌日から起算して6箇月以内に、久喜市を被告として提起しなければなりません。この場合、当該訴訟において久喜市を代表する者は、久喜市長です。

ただし、この処分があったことを知った日(1の審査請求をした場合は、当該審査請求に対する裁決があったことを知った日)の翌日から起算して6箇月以内であっても、この処分の日(1の審査請求をした場合は、当該審査請求に対する裁決の日)の翌日から起算して1年を経過したときは、処分の取消しの訴えを提起することができなくなります。

様式第2号 (第2条関係)

公文書公開決定通知書

久権第1177号
令和3年12月24日

猪股和雄様

久喜市長 梅田 修



令和3年12月10日付けで請求のあった公文書の公開については、久喜市情報公開条例第11条第1項の規定により、次のとおり公開することと決定したので通知します。

公開請求に係る 公文書の名称 又は内容	第1回同和行政・教育担当課長及び担当者合同研修会 次第
公開の方法	<input type="checkbox"/> 閲覧 <input type="checkbox"/> 視聴 <input checked="" type="checkbox"/> 写しの交付 (<input type="checkbox"/> 郵送希望) (写しの交付には、録音テープ及びビデオテープを複写したものの交付並びに電磁的記録を紙に出力したものの交付を含む。)
公開の日時	令和3年12月27日 午前 1時25分 午後
公開の場所	久喜市公文書館 (久喜市下早見85-1)
担当課所	総務部 人権推進課 人権推進係 電話番号 0480-22-1111 内線 2321
備考	写しの交付に要する費用 10円 (@10円× 1枚)

- (注) 1 公文書の公開を受ける際は、この通知書を係員に提示してください。
2 当日都合が悪い場合は、あらかじめその旨を連絡してください。

調査研究費	研修費	0	広報費	広聴費
要請・陳情活動費	会議費		資料作成費	資料購入費

領 収 書 貼 付

領 収 証

市民の政治を進める会様

¥29,570

但し「平和と自治」No.0097 2500枚印刷代267

上記の金額正に領収いたしました。

2021年12月14日



添付書類

「平和と自治」No.97

備考

社民党

久喜市議会議員 市民の政治を進める会

～川辺よしのぶ通信～

平和と自治



川辺よしのぶHP <http://bishin.la.coocan.jp/>

編集責任者：川辺よしのぶ
川辺美信 自宅
〒346-0005
久喜市本町3-15-5
電話/FAX 0480-24-1931

連絡先
久喜市本町4-13-31
FAX 0480-22-7880
E-mail :
sdp-kuki@song.ocn.ne.jp

川辺よしのぶがタウンミーティングを開催しました

新型コロナウイルス感染症により、開催を模索してきた「川辺よしのぶタウンミーティング」ですが、11月21日に2年半ぶりに開催しました。

この2年の間を振り返ると、さまざまなお出先が来事がありました。

今も強いられる コロナ禍での生活

2019年12月に発生した新型コロナウイルス感染症は、未だに収束を見せないばかりか、新たな変異株の出現など予断を許せない状況が続いています。

日本全国を席巻した第5波は、保健所機能と医療機関をひっ迫させ、適切な医療を受けられない自宅療養者が急増（久喜市でも14

0人超）しました。

そして、初めて発出された度重なる緊急事態宣言により、外出の自粛と飲食の制限、全校一斉休校、テレワークなど、これまで経験したことのない状況は大きな不安を与えています。

新型コロナウイルスワクチン接種も「コールセンターやインターネット」がつながらな

けには3回目の接種が始まりますが、同じ過ちは許されません。

自然災害への対応 対策、備えが必要

さらに、2019年には、台風15号と19号が関東に上陸し大きな爪痕を残しました。とりわけ台風19号は、利根川と渡良瀬川が氾濫危険水位まで上昇し、氾濫に備えた防災の在り方が問われました。

市内各地では避難所が設置され、多くの市民が避難しましたが、栗橋地区では避難所に入りきれない状況となりました。

に避難するのではなく、広域避難・分散避難など生命を守るための準備も重要だと再認識させられました。

無理くり進められる スクラップ&ビルド

久喜市政に目を向けると、新たなごみ処理場建設に合わせて、分別してきたプラスチックを全量焼却の方針が示されています。

新学校給食センターの完成で、2021年8月から全児童・生徒と教職員の1万2千食が提供されました。

2021年6月議会では梅田市長が、市役所新庁舎建設構想を打ち出したことで、公共施設の大削削減を目的に「久喜市公共施設個別施設計画」を決定し、

新庁舎建設を含む「久喜市新総合複合施設整備検討委員会」が10月に発足しました。

合併推進債の期限となる、2030年までに、新庁舎を建設させる計画を推し進めています。

市民が主役の市政の 実現に向けて

このように、この2年間でこれからの久喜市の将来を大きく左右する出来事が、コロナ災害の陰で市民不在のまま進められてきた感が否めません。

タウンミーティングを再開して、今一度検証し、市民の皆さんと一緒に、久喜市の将来について話し合い、考え合うことが必要だと認識しました。

もっと身近に、ずっと優しく。

久喜市の障がい者施設の指定管理者を3年延長へ

民間譲渡は障がい者サービスの低下を招く

久喜市は、公共施設個別施設計画（以下計画）で、市内の障がい者施設（けやきの木、くりの木・社会福祉協議会が受託・以下社協、ゆー・あい、あゆみの郷、いちようの木・社会福祉法人久喜けいわが受託・以下啓和会）を、2022年3月末の指定管理契約満了に合わせて民間に譲渡し、市のサービスを廃止するとしています。

この計画は、施設の利用者をはじめ、保護者、施設管理者や市民の意向を無視した考え

方であり、これまで久喜市が進めてきた、障がい者福祉サービスを後退させるものでしかありません。

計画の目的は、久喜市が進めようとしている「新総合複合施設（新庁舎）」建設により、多すぎる公共施設を大幅に削減して、経費を抑えることです。

障がいの大きい運営側と市側の主張

久喜市は、啓和会と社協に対して「譲渡する際の条件」の提示を求めています。

啓和会は「建物と土地は『貸与』として、事業実施主体の変更は

受け入れるが、譲渡は受けない。」。社協は「建物と土地の譲渡は受けられない。指定管理者制度を継続する。」と回答しました。

さらに、両法人とも「実施主体を変更する場合、これまでの指定管理料に相当する、人件費と事業運営費の補助金交付を条件」としています。

しかし、久喜市の態度は「施設を民間譲渡した場合、自立支援給付費の収入で運営してもらう。国や県からの補助金は無い。サービスを維持するための運営費不足については検

討する。」と、両者には大きな隔たりが生じています。

障がい者が安心して暮らせる久喜市に

そして11月12日の全員協議会で、「2022年4月1日から民間譲渡して運営を行うことが困難なため、障がい者施設の指定管理を3年間更新する」議案

を11月議会で提案すると、説明がありました。

11月議会では指定管理の延長が審議されましたが、これまで5年間だった契約期間を3年間と短縮したことや「2022年度の民間譲渡を目指す。」と計画そのものを変えていない姿勢は、断じて認められません。

市民の意向を無視し、民間サービスに移行させて公的負担を削減すれば、障がい者の皆さんの居場所が失われることとなります。

障がい者が地域で暮らし、施設などの公的サービスを維持・充実させていく必要性を議会の内外で強く訴えます。

社会民主党埼玉県連合 「2022年度県政要望(久喜地域)」を提出しました

- ① 県道春日部久喜線（都市計画道路杉戸久喜線）JR宇都宮線西側部分の都市計画道路の早期完成に向けて
- ② 県道春日部久喜線の県立久喜高等学校東側の横断歩道に、手押し式信号機を早急に設置されたい
- ③ 市道久喜1号線（六間道路）と市道久喜20号線（市役所通り）の交差点に右折専用信号機を設置されたい
- ④ 東鷲宮地区の道路及び住宅への冠水対策として、中川の整備を早急に進めたい
- ⑤ 久喜市菖蒲バスターミナルに、羽田・成田空港と主要都市間を結ぶ高速バス乗り入れの実現に働きかけ
- ⑥ 埼玉県の「元気なバス需要創出モデル事業」を再開されたい
- ⑦ 県道川越栗橋線の市道久喜9号線（さくら通り）の交差点に右折専用レーンを設けられたい

もっと身近に、ずっと優しく。